盛京時報
發行者 康德新聞社 新京特別市中央通四三號
發行所 康德新聞社奉天支社 奉天市大和區浪速町九號
每月一圓五角 每份六分 國內每份一行每行廣告費另議
（日刊） 大同元年七月廿六日第三種郵便物認可 康德十一年九月二十四日 盛京時報 康德新聞社發行（星期五） 昭和十九年九月二十四日 第一萬二千九百九十七號（一）

決戰全聯隆重啓繡幕

發揮家族會議眞髓

檢討確立必勝態勢方策

【新京】完成決戰之大家族會議＝協議重點置在必勝生活確立、農產物增產、出貨推進、國民防衛力強化之本年度決戰全聯、行將於二十五日開幕、舉行五日間、四千三百萬國民之熱誠精神、將表現於協議中、特全聯提出議案之整理、八月十五日第一回之次、九月十日再度舉行議案整理委員會、結果、十七日舉行協和會中央本部委員會、作最後審議、決定如左、二十二日已發表矣、

△本會議議案（諮問議案三件）十一件、
△聯議會議議案七件、
△文書處理議案二十八件、
△總計四十六件、
本年度之議案整理較前益爲熱心、僅二次之議案處理委員會、業已完了、可謂盛況也、

全聯會議日程

【新京】全聯聯合協議會、行將於二十五日於國都協和會館舉行五日間、二日更已將五日間議事決定、日程如左、

第一日（二十五日）午前九時、舉行開會式、香椎協和會中央本部長開式辭、......行......、午前日程、於此暫告終、一旦休憩、然后......國......代表......長、在......奉......式......、午後一時再開......、......

第二日（二十六日）
一、本會議（午前午後）
第三部一括審議（國民防衛力強化之件）二件、第一部諮議（必勝生活確立之件）三件、
二、諮問答申委員會（本會議終了後）協議處理第三部

第三日（二十七日）
一、本會議（午前午後）第二部審議（農產物增產出貨推進之件）六件、
二、懇談會（本會議終了後）第二懇談會事項（朝鮮人......）

第四日（二十八日）
一、本會議事項（第二部農產物增產出荷推進之件）（繼昨日）、
二、懇談會（本會議終了後）第一懇談會事項（思想對策之件）
三、諮問答申委員會（本會議終了後）、審議處理第二部農產物增產出貨推進之件

第五日（二十九日）
一、諮問答申委員會懇談

皇帝陛下御臨

協議會開會式

【新京】本年度協和會全聯、自二十五日起、在國都協和會館、舉行五日間、畏蒙
皇帝陛下、降下廿五日御臨該協議會開會式之御旨、廿四日、宮內府發表布告如左、
宮內府布告第七號
關於臨幸之件
九月二十五日
皇帝陛下臨幸康德十一年度協和會全國聯合協議會開會式特此布告
康德十一年九月二十四日
宮內府大臣 熙洽

猥蒙御臨不勝感激

三宅中央本部長謹話

【新京】第十一回全國聯合協議會、行將自二十五日開始、歷五日閒事、本日畏蒙
皇帝陛下、降下屆時御臨本協議會開會式御旨
我會員一同實所不勝感激、且對此無上之光榮、唯有感泣而已、蓋畏蒙
皇帝陛下、自本會創業以來、常對本會運營垂以帝慮、數次賜予優渥之勅語、以示會員之所嚮、我會員須當奉體帝旨、以感激之心使本協議會具有終之美、並對時局樹新意圖、挺身伸張會策、竭盡於國家理想之達成、俾得宣揚決戰下全聯之價值、且更覺悟......、必須奮迅努力、......已迫於明日之際、謹念帝恩之無窮、與會員等以新感銘、故望各自自覺任務、一意奉公、以完遂時局下本會使命、而奉副帝旨於萬一也、

息止鵬翼之陸軍新銳戰鬪機鐘馗（於南方〇〇基地）陸軍省檢閱訖

海陸空軍協力殲敵

某參謀談阿芝島奮戰情況

【東京二十二日電】前五月十二日探知敵美軍以有力之航空機爲阿芝島攻略而出擊時、日軍即發出吾等勇猛兵力有力之航空機爲阿芝島攻略而出擊時、日軍即發出......綜電、爾後奇襲敵戰鬪機......之航旋陣容突入敵艦......該戰果當時已由大本營發表、參加此次出擊之......雷反擊、而且二日間反復三次、對敵艦艇加以果敢攻擊......太破一隻戰艦一隻大破戰艦不詳一隻中破之......但艦長井上親與中佐以下全乘員初沈着果斷......攻擊精神、且以縱橫無盡之活躍寒悚敵軍心膽、......神部隊以強烈意識、此即誇爲日本傳統精神之鬼神之......艦長井上中佐以下全員奮戰狀況、〇〇......

五月十一、利用濃霧之敵美軍、在以空母、戰艦、巡洋艦、驅逐艦結成之有力......對阿芝島開始登陸、敵於阿留地安......

乃......久於狂風巨濤北之特殊任務者、故得預先〇〇潛水艦乘員......

即......利用濃霧......

此......乃日本陸上部隊......

擊墜敵機三架

【太平洋〇〇基地廿三日電】二十一日午後一日午後、敵美空軍以孔索里第特B二四機擊九架、來襲略東諸島日軍陣地、但日本戰鬪機隊、立即邀擊之、加以猛烈之攻擊、擊墜其三機、並擊破其一機、......

確立舉國必勝体制

日國政力運營大綱告決定

【東京二十二日電】政府鑒於世界戰局之緊迫現情勢、而確立舉國必勝體制、使軍官民總動員、舉人與物及施策一切、以遂行戰爭一途、前此關於國政力之運營、曾以東條首相爲中心、研究具體方策、結果遂告成案已得、故向二十二日之定例閣議提出、在閣議席上、加以前後七時間之協議檢討後、始被決定、即所謂決戰下劃期的國政運營大綱、即告決定、關於確立之國政運營大綱、其要旨如左、

一、確立決戰國內體制 一、推進使統帥與國務之連繫緊密化 一、適切敏捷之外交

情報局發表意旨

此次方策之劃期的意義、係促進一億國民總蹶起之國內體制強化方策、乃開戰以來爲戰爭完遂實行各種施策之......

赤軍企圖殆被粉碎

德國發表東部各地戰況

【柏林二十三日電】迫近秋季、一處完成德軍兵力之包圍殲滅、綜合二十一日之德軍前線報道稱、各戰線戰況大體如次、

斯摩稜斯科戰線 ......

基耶夫東方戰線 ......

斯第普戰線 ......

依照計畫撤退

【柏林二十二日電】德軍當局發表、庫班橋頭堡之德軍依照計畫、已由同港撤退完畢、二十二日發表、

響應日本斷乎決意

我國宣明協力達成使命

【新京】今回日本政府、對於在大東亞戰爭重大之現階段、爲期戰完遂、日本政府業經決意、向豪毅完遂上邁進之滿洲國、對應日本之斷乎決意、今後對於戰力增強之......國負荷之使命達成上表明決意、

社說

增產決戰下的全聯

集結物心兩方總力、加強高度國防建設、是時局下最重要的課題、......

國內戰線之不統一

【東京特電】大東亞戰下日本之決戰態勢、卻從來所未有之......

財政方面之破綻

......

美國戰爭弱點畢露

雖作必死努力終難收功

......

軍需生產之限界

羅斯福大總統、九月十七日......

戰時的經濟力

美國之經濟......

本報啓事

今日（廿四）爲秋季皇靈祭、本報循例休刊一天、廿五日無報、廿六日照常出版、

化學療法之使命
破淋恩錠
……在于治療効果之神速確實斷根、而非純粹的製品、不能達得完善之目的反致種々毒害。
斯界最高權威製劑「破淋恩片」因係純正複基磺胺噻唑、單由內服、立即遍入深部病巢、徹底殺滅病原菌、以除凡百化膿病患、淋疾、而毫無危險的副作用也。
二〇片・一〇〇片
各地藥房均有出售
日本鋤洲製藥株式會社

最高最細 超然出衆
雙美人雪花膏
含有荷爾蒙成份、能滋養皮膚、去皺除斑、香味文雅猶其餘事也
總行 大阪 中山太陽堂
（分行）奉天・天津・大連・青島・上海・南京・漢口

高血壓中風
手足麻痺、易感疲勞、頭重不眠、耳鳴、半語、半身不隨
好評之 最新學說
何謂重要（血壓中樞）特殊荷爾蒙補給之新療法
如不留意易引起腦溢血死亡

ヤギクラミン
說明書免費奉贈 詳細請向經售本舖索取說明書一讀
大阪東區心齋橋 高橋盛大堂

阿備司經片
入造女性荷爾蒙劑
阿備司經片對於婦科諸病、如月經不順、閉經期障礙、乳汁不足等、有調經及健身諸種作用、且性質安定、得由內服而收卓效。
包裝 一〇〇片 三〇〇片
總發行 武田藥品工業株式會社

交戰各國女性羣像

勤勞女性活潑敢鬪

敵美英側强制的動員婦女

使最高度發揚國民勤勞之總力、況關於婦人之向職業戰線積極計畫的推出、在敵美英以及盟邦德國或蘇聯等交戰各國、早已實施、故照擬此有舉國總力戰的姓格之現下戰爭情勢、勿寧謂此爲必然的趨勢、茲將於各國職線上挺身於戰力增强之國家奉仕之各國女性現狀、介紹如下、

親邦日本、即應戰局之現階段、謀强化勞務動員體制以急速增强生產上絕對的要請之戰力、今乃爲使男子之勞力、向重要產業部門全面的轉換、代此嚮守女子的勞力之動員、

美國

若一言及美國之女姓、便令人想起濃抹口紅、拼命跳舞之當時之美國姑娘、然如今緣何皆已不離軌乎？蓋因對日決戰、凡事認眞、洋裝摺衫早經停止新型、蓋衣服等已取消一切裝飾、而活動於勞動戰線、美國十四歲以上之女性、有五千萬人然今已有一千七百萬女性、離開家庭、而就重要工作、其中入軍需工場者、予定今年可達六百萬、故按全美國女性之人口觀之、百人中已有廿九名就職於軍需工場方面、而於鑛山對女性之勞働、向來嚴加禁止、今則隨同煤與鐵銅生產之深加重要、已取消此禁止令、婦女何時均得於坑內自由勞働、且今更考案强制徵用十八歲至四十五歲之婦人、而派爲產業戰士、若據此案、則美國將亦布徵用令、故美國之勞働體制、將因此愈見深一層的强化、更直接對軍組織之『女性陸軍部隊』、約有十五萬女性活動、又海軍亦約以十五萬女性結成『女性海軍部隊』、兩者皆與以與兵士同樣之資格、俾使奮戰、又謀食糧增產、編成女子軍、巡廻各鄉村、從事季節的勞働、或參加一年中之農村勞働、對於插秧乃至收穫勞力奮鬪、此外美國更爲補充勞働力於女性間、設置婦人奉仕團與婦人義勇團等勤勞奉仕團體、此種團體中、亦受軍事訓練、於燈火管制下開汽車、或担當通信連絡、又爲防空防火之挺身隊、担當該方面警戒之女性、爲數亦頗不少

英國

英國與親邦日本、德國、美國、蘇聯等不同、素人口旣少、且男子多被召集、故男子勞力、極端不足、而以女性勞働、補充其足、乃英國之辦法、是以英國早已布徵用女性令、規定對十六歲以上五十歲以下之女性、認爲於國家必要之際、何時皆得以徵用、現有將近八百七十萬之婦人立於勞働戰線、蓋十四歲以上七十歲以下之女性約九成、從事勞働、如汽車、鐵工場之勞働者、非爲女性所佔、兵工廠亦有六成勞動者以女性補充之、其他爲通信、傳令、衞生、看護兵活動之女性亦不少、聞其中亦有爲高射砲隊、或配屬於探照燈隊、受高度訓練、担當實際操作之不遜於男子之婦人、且據謂此等女性、多爲良家女性、故可謂爲英國女性之兩特徵、又爲食糧增產、更組織農村部隊、參加此部隊之女性頗多、身穿一定制服、巡廻農村、不斷拚命努力於勞力奉仕、敵美英之女性如斯、今我國之婦女、亦必須堅持牢固之決意、

蘇聯

俄國女性、亦爲親娘撤底於坑內活動、或從事於森林伐採之作業、又遠洋漁業亦從事勝於男子之勞働、蘇聯婦人之勞務者、八成爲鐵路從業員、又爲汽車運轉手、驛長、線路工之婦人、其數亦甚夥、此外爲衞生看護婦、女醫、通信手、狙擊兵、活動於第一線之婦人亦次第增加、蘇聯自十四歲至五十歲之婦人、應國家之必要、何時亦能被集團農場與國營農場或軍需工場所徵用、故謂蘇聯全勞働者之七成爲婦人、亦無不可、

德國

一方盟邦德國婦人亦絕不輸於敵美英與蘇聯之女性、於所謂勞働之德國、十七歲至二十五歲之獨身女性、按原則早已有半年在農村與工場勤勞奉仕之義務、而於此種義務了後之德國女性、何時均能應國家之必要而被徵用、徵用之時間定爲十七歲以上四十五歲以下、然對重要產業、一週有十八小時以上工作之女性、與農村婦人、有公共事業之女性、通學公學校之學生、妊產婦、有五歲以下幼兒之母親、以及與六歲以上十六歲以下兒女同居從事家事之母親除外、餘皆必須爲現在居住地之軍需工場及其他勤員、極至去年五月以來可得六百萬新女性勞働者、此等勞働女性、現下德國有千八百萬人、自一月施行徵用令以來、已有百萬之女性動員、必要時、何時皆必須徵用勞働、

△ △ △

今大東亞戰爭日益深刻苛烈、我國女性亦絕對必須大量參加勤勞戰線、宜知今正即應親邦之體制的新勤勞體制之時、女性必須有職業戰線積極進出的自覺

向重點的開發邁進

鑛發機關會議已堂堂閉幕

【新京】由滿洲鑛發主催招聘日本鑛發、鑛山統制會朝鮮鑛業振興華北鑛發等日滿華鑛發機關代表、於二十日在新市臣催、滿華鑛發機關連絡會議二十三日將所定之議事已審議閉、會由於今回之連絡會議論議之中心事項爲螢石、水鉛、滿俺硫化鐵、鋼滑石、菱苦土、黑鉛、甜、錫、雲母、石膏、硅硝、代用石礬加里等新種鑛目、物賦存並開發情況、此等皆爲大東亞戰下必須緊急開發之重要鑛種痛感此點之適業適地開發、計畫設定之必要、更由於開發資材有勤利用的見地以早期生產可能的地域爲重點行以開發實施、日滿華各地域之鑛發機關代表者開誠交換意見俾現地鑛產事業明朗對今後之資源開發提供、幾多參考實堪注目、

原價計算委員會

行機械部會發會式

【新京】原價計算委員會機械部會發會式、二十三日午前九時三十分於大和旅館開催由猪子機械統制組合理事長、樋口工務司長等三十餘名出席由猪子理事長任部會長、有設立經過報告、其後進行議事、審議關於部會規程分科會設置並運用之件等部會規定如原案可決、關於分科會業種別分類方式及運營之件、將原案一時保留、午後三時半告終、

台灣稻米實收

【台北二十二日電】台灣總督府發表、十八年度第一期稻米實收額三百八十二萬四千四百四八石、其種類如左、又本期作因遭稀有之旱魃、一般雨水不足、中南部於穗孕乃至出穗期又發生螟蟲、頗相當憂慮、幸爾後全島的降雨、旱魃被害稻亦大概恢復、結局收穫皆無面積止爲五千三百七十二甲步、(本期作付面積之一分九厘)收穫期之七月又克服上旬及中旬之兩回强烈颱風等諸種悪條件、收左記實收額

△種類別 蓬萊二、五一五、六六〇石、在來種一、一七九、二四七石、丸糯一七、四三二石、長糯四、二六四石、水稻計三、八一六、六〇三石、陸稻粳七、七五八石、同糯八七石、陸地計七、八四五石、合計三、八二四、四四八石

徹底勤勞增產運動

奉天省延長實施期二月

勤勞增產運動、自八月一日全滿已一齊展開擁多數重要鑛工業工場之奉天省爲謀收更良之成果特將實施期間一個月延之爲三個月、鼓舞全勞務者猛加奮起努力生產並已指令管下各事業體亦以勞務興國會奉天省支部爲中心力謀生產反映南太平洋苛烈激戰全勞務者果然增產意慾愈加昂揚各工場八月中之綜合成績、隨已增加一成及至一成五分、是以全期間中、必可獲報告數字、特收好成績之興亞印刷工場、出勤率前年八月爲七十一%、本年八月爲八十八%、滿洲火藥工業之前年八月之五十二、八%、本年八月爲九十%、足証增產戰中勞務者之熱烈狀況、故望生產業爾後更要增强、

振省政完遂出貨

舉開濱江省市縣旗長會議

【哈爾濱】以振興省政出貨完遂爲主題濱江省公署召開之市縣旗長會議已於二十一日午前九時起在南崗大哈爾濱旅館五階大會議室展開其熱烈彰幕王省長中島省次長劉民生、王開拓富田警務、黑田建設各廳長以下各幹部及協和會與農合作社等關係者出席下、極大肅開於肅穆氣氛中整然就席敬讀行舉國民儀禮使由王省長登壇訓示大意略稱、『諸位立於牧民職場而行增產大計於前、必能果成出貨使命於後、希諸位好自爲之、誓顯決戰下之』王省長訓示既畢、中島省次長指示、繼續由開拓、民生、警務、建設各廳長省協委會各侃侃指示其與革得宜及今后進行對策關於出貨特配及對策無不精詳協議各市縣旗長益堅其志誓本仁政愛民之原則以百折不回之決心完成所負之出貨責任量、指示事項后、又行懇談、誠意舉露決心益堅、至午后五時許又在同會場閉會同六時又在同會場展開晚宴、藉慰功高勞苦之諸物民宜其指示要點如左、

△開拓廳指示—關於農民特配、出貨完遂、

△警務廳指示—振興警察綱紀關於防空通信、使命之達成、農產物增產召集貨取締、

△省協委會指示—國民儲蓄增產運動、

△民生廳指示—(一)關於初等教育施設擴充計畫之件、(二)關於放育報國之育成强化之件、(三)關於國民高等學校實務科經營之件、(四)關於實驗中心學校整備充實之箇年計畫之件、(五)關於職業機能活用之件、

重演阿刺干的悲劇

敵反攻印度洋計劃解剖

由於羅斯福與邱吉爾第六次會談的結果任命孟特巴登爲東南亞細亞軍司令官於今次會談據會談後所發表的共同聲明的內容主要爲太平洋反攻作戰的練成與美參謀總長馬夏爾陸軍航空隊總司令亞諾爾德並陸軍次官補約翰麥米羅等遂行熟議與海軍長官諾克斯累次交涉後已由華盛頓出發之事已被報出孟達巴登訪問倫敦之後其姿態又在東亞出現據說先赴重慶與蔣介石會見、然後赴澳洲與南太平洋反攻福軸軍司令官馬加薩、有所商討其所謂『東亞反攻作戰』的開始、起自何時雖不能能判定然英軍於印度洋戰線若能大規模開始對日反攻作戰則必與美軍一日千秋待望實現的喜悅、華盛頓郵報的軍事記者修貝爾特論述如此

由大東亞戰爭、日本和美英啓開戰端戰線分爲太平洋與印度洋二道、太平洋戰線爲美軍擔當其本格的攻勢現在雖然尚未開始、然其攻勢刻刻已正面的迫近於出發點、假若英軍於印度洋戰線開始大規模的攻擊則將與美英軍一大稍助論述美國民與英國民同樣對司令官孟達巴登屬全幅的期待、支援此記者所論正美國民全體的意向邱吉爾羅斯福第五次會議之結果所產生太平洋反攻作戰、由於六月卅日美軍於德巴島上陸打開火蓋以來、彼等的作戰遭逢日軍果敢的善戰一向未有進捗、於宋羅門羣島、在新喬治亞島的一角完全陷於釘着美週刊誌『時』曾發表如此的告白、美空軍擁破新喬治亞之大空海軍部隊由海上加以砲擊、則日軍陣地必粉碎成微塵、俾地上部隊得以無血的進擊成功、然此種期待遭逢日本軍地上部隊『堅持最後一兵』的決意加以斷乎的防戰使之消滅』向日本軍陣地攻略之事是如何的困難、美軍已各個擊破出以如此的方策、敵無論如何判斷、反攻的方策持有內線作戰的有利下若警石的我軍、對於鐵袖一觸的事情當然不能避免、但是如開始了亦纔同的反攻亦不過再演一次『阿刺干的悲劇』而已、可是鑑於地中海戰的啟開補給戰線、略成功的彼等以多數上陸用舟艇、船舶、更兵員得以派遣於印度洋戰線之態勢我方亦決不能輕易忽視之

學開例會

土建奉支部

擔決戰下滿洲土建業之滿洲土建公會奉天支部、二十三日於住吉町奉天大樓七樓、自午後二時由田邊會長以下會員並來賓二百餘名出席、開催奉天支部第一回例會、式典首由長出運事發開會之辭次由山崎省勞務興國會理事致辭、有田邊土建會長之訓示轉谷顧問之講話、次移於熱烈之討論會午後六時散會、(照片爲懇談會)

邁進水產增產

蓋平縣近修築漁港

佔海水漁撈數首位之奉天省蓋平縣、決戰下意欲向滿洲國民之厨房輸送渤海灣無盡藏之魚、自今年度樹立水產增產五年計畫、建設漁港、並努力於漁業者之導入、至今年十月末以工費三千萬圓完了熊岳西海口、西河套仙入島之西漁港之護岸並港內之後工事同時今年自關東州招來三百戶自山東方面招來十五戶自安東省莊河招來三十戶、計招來三百四十五戶之漁民、並於年內予定自北京芝罘輸來漁船百艘並招來漁民百戶、自天津輸來漁船百艘、招來漁民百戶、於此現在同縣之漁獲一躍由百萬圓、予定實施百五十萬圓、

日本開拓隊員、在報國農場、從事耕種工作、

檢討勤奉制度實績

全國各地區開催懇談會

【新京】決戰下青少年之鍊成及有國民動員調期的意議之國民勤勞奉公隊、已於滿洲國第二期建設之初年度即本年四月、於全滿開始活動職時滿洲國青年成其『工場即戰場』之精神、在大陸大地、工場、續行揮汗工作本年度乃初年度、雖係東亞無有比例之劃期的大事業、但亦於事實上克服物動輸送關係並幹部鍊成之不足等一切惡條件、而擧豫期以上大成果、十一月末、本勤員並準動員地區於本年度活動底告終了、勤奉局更鑑及本年度成果、對於半年實績、由各角度加以檢討、又爲闡明年度勤奉隊運營之萬全、二十二日以新京爲始、相繼於齊齊哈爾、哈爾濱、牡丹江錦州、安東各地開實績檢討地區懇談會、新京地區懇談會、二十二日午前九時、在民生部講堂於關屋民生部次長半田勤奉局長以下各廳科長務廳交通部與農部經濟部水電局協和會等關係者並滿鐵土地開發等事業體代表者及新京特別市四平通化間島各省勤奉相當者等六十餘名、出席之下舉行、首由關屋次長半田局長致辭次由各省代表者、報告隊內務作業並保健管理狀況等實績概要、在大石總務處長司會之下開始議事首協議『康德十年度出席表事項與事業策定及物力方法事項』午後檢討隊運營經費事項及其他物動輸送對策、隊管理上着眼作業、能率等事務上事項、五時第一日告終、第二日(二十三日)午前九時開會、續行協議懇談、

舉開新京地區懇談會

【新京】康德十年度勤奉隊實績檢討新京地區懇談會第二日、二十三日午前九時在民生部講堂開催、以關於『作業能率事項』爲始、關於『各級司令本部編成運營、各級隊編成勤勞隊事業体連繫及其他擁護保健指導表彰並事故對策等、基於本年度實績、勤奉隊之成果、由一切角度加以檢討、交換意見、併對今後勤奉隊運營、使收多大成果、午後五時散會、

對日課稅條約

双方決定即將實施

【東京二十日電】據關於一月末日華兩國間締結之治外法權撤廢之第一步對日本國臣民課稅之條約、及附屬協定、國民政府十日對谷大使已行關於日本國民應服之中華民國法令範圍及適用法令之態勢作第一回通報、其後日華當局双方、愼重協議結果、以二十日令於日華兩國官報揭載、乃於十月一日、在華帝國臣民、已服中國之稅法矣、然如斯重要措置以至有如此次之順調實施者、將從邁進東亞新秩序建設之帝國不動決意、已由實明示、因此國民政府之自强、愈形强化頗堪期待、然此次於第一回通報被列擧之稅種、除所得稅、有物品稅統稅、酒稅、印花稅、鑛業稅、營業稅、臨時特捐、臨時特稅、通行稅出產稅、生畜稅、屠稅等、中央稅之全部、及地方稅之一部、

股票行市

前場

奉天滿取

銘柄	開盤	收盤
加滿	[illegible]	[illegible]
紡	[illegible]	[illegible]
滿業	[illegible]	[illegible]
滿鐵	[illegible]	[illegible]
煙草	[illegible]	[illegible]
滿草	[illegible]	[illegible]
同新	[illegible]	[illegible]
新銀	[illegible]	[illegible]
五品	[illegible]	[illegible]
礦業	[illegible]	[illegible]
木材	[illegible]	[illegible]
同新	[illegible]	[illegible]
朝新	[illegible]	[illegible]
滿土	[illegible]	[illegible]
滿毛	[illegible]	[illegible]
大纖	[illegible]	[illegible]
滿工	[illegible]	[illegible]
土木	[illegible]	[illegible]
滿鐵	[illegible]	[illegible]

安東市況

銘柄	開盤	收盤
新鐵	[illegible]	[illegible]
電業	[illegible]	[illegible]
興銀	[illegible]	[illegible]
特工	[illegible]	[illegible]

哈爾濱市況

銘柄	開盤	收盤
滿煙	[illegible]	[illegible]
滿取	[illegible]	[illegible]
新鐵	[illegible]	[illegible]
滿鐵	[illegible]	[illegible]
同新	[illegible]	[illegible]

大連市況

銘柄	開盤	收盤
五品	[illegible]	[illegible]
大新	[illegible]	[illegible]
鐘紡	[illegible]	[illegible]
郵船	[illegible]	[illegible]
商銀	[illegible]	[illegible]
日石	[illegible]	[illegible]
日立	[illegible]	[illegible]
滿業	[illegible]	[illegible]
同新	[illegible]	[illegible]
同業	[illegible]	[illegible]
瓦斯	[illegible]	[illegible]
滿化	[illegible]	[illegible]
土木	[illegible]	[illegible]

後場

奉天滿取

銘柄	開盤	收盤
滿取	[illegible]	[illegible]
鐘紡	[illegible]	[illegible]
滿業	[illegible]	[illegible]
滿鐵	[illegible]	[illegible]
營紡	[illegible]	[illegible]
滿東	[illegible]	[illegible]

東市況

銘柄	開盤	收盤
電業	[illegible]	[illegible]
興銀	[illegible]	[illegible]
新船	[illegible]	[illegible]
南鐵	[illegible]	[illegible]
木材	[illegible]	[illegible]
同新	[illegible]	[illegible]
新劇	[illegible]	[illegible]
滿取	[illegible]	[illegible]
滿蒙	[illegible]	[illegible]
業工	[illegible]	[illegible]
土木	[illegible]	[illegible]

大連市況

銘柄	開盤	收盤
滿取	[illegible]	[illegible]
新鐵	[illegible]	[illegible]
電業	[illegible]	[illegible]
興銀	[illegible]	[illegible]
煙草	[illegible]	[illegible]
滿煙	[illegible]	[illegible]
五品	[illegible]	[illegible]
大新	[illegible]	[illegible]
鐘紡	[illegible]	[illegible]
商船	[illegible]	[illegible]
日石	[illegible]	[illegible]
日礦	[illegible]	[illegible]
滿系	[illegible]	[illegible]
同新	[illegible]	[illegible]
瓦斯	[illegible]	[illegible]
電化	[illegible]	[illegible]
土木	[illegible]	[illegible]

救世新劑開始發售
痢瀉
藥到病除！
棘手難治的痢疾惡性危急的水瀉 因循不治 有性命之憂！
此藥絕非消極的收歛劑……在腸管內發揮强力的殺菌作用，殲滅痢瀉的病源菌，根本强化腸壁，確爲最新的整腸妙藥……
【主治効能】急性腸加答兒 慢性腸加答兒 結核性瀉肚 粘液性瀉肚 小兒消化不良 綠便・腸炎 阿米巴性痢瀉 ◎皆有神効
包裝 三十片裝・壹圓八角 六十片裝・壹圓五角
各地藥房皆有出售
强力殺菌・解毒・止痢整腸藥
克司命 藥片
總發賣元 滿洲參天堂株式會社 奉天浪速通四
91

同化性維他命B與三消化酵素之複合効果
營養治療 二重作用
(藥價一日僅數分錢)
若素

打倒英美完成大東亞戰爭
驅梅內服劑
伯爾子丸
專治梅毒—
體毒・冬期梅毒・魚口便毒・瘡毒・胎毒等
☆伯爾子丸，不需注射或手醫術，單由內服，徹底殺掃身體組織中的菌毒，與大小便同時排泄，一面淨化血液旺盛新陳代謝機能，因之任憑如何宛症，亦却容易收見癒効，同時得到無毒健康之巨福，効實神速也。
十二日量、二十日量、三十五日量
總行 東京 鈴木日本製藥社

皮膚病藥
殺菌!!滅
皮下菌
一擦此膏立癒！
此藥「賽金膏」神力卓越、滲透性敏銳、殺菌力强大、能將皮膚下潛伏所有的菌類撲滅！止癢止痛立刻治好!!
主治 頑癬・陰部濕疹・疥瘡・濕瘡・乾癬・黄水瘡・一切皮膚病皆有神効
各藥房皆有出售
大阪市東區南久太郎町 竹村製劑所
賽金膏

經病一大金即可當兩大金足用
◎安坤丸治療婦女經血不調的特效藥
◎安坤丸服三四日後有不可想的效驗
請經
安坤丸
主治
不加茲引 毫未忘口 服法夫利 售價經濟
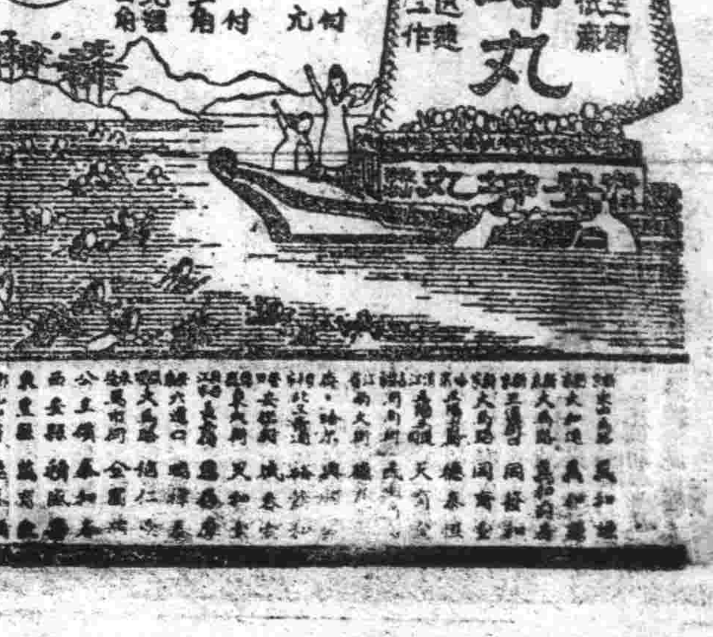
婦女救星 安坤丸
小金二十付 一五・九
大金三十付 七・九五角
外埠函購請加郵費四角
經血不調 久不受孕 滑胎小產 經血不止 二三個月 嘔吐惡心 肝鬱氣少 飲食減少 頭暈目眩 婦女一切
赤白帶下 腰腿痠疼 經前腹痛 經期不佳 經血不見 經多經少 腹脹多鼓 夜夢多餘 血色不正 因寒氣鬱
肚腹疼痛 四肢痠疼 經痛刀 經期經痛 起心跳 心忙 面黃肌瘦 時或發燒 飲食不振 氣衝血海 所屬各症
子宮寒冷 腰腹疼痛 經後痠痛 每月發火 心口疼痛 午後發燒 臥床冷熱 四肢冰冷 血崩 血漏 皆能治之
安坤丸製造本舖 鶴春藥店

謀國民知識之向上
全國將展開識字讀書運動

【新京二十三日電】文教部當局基於基本國策大綱之根絕文盲、關于識字促進對策、曾行研究今爲其第一着手、定自十月七日起至十三日止一週間、以完成全滿識字讀書運動、以同週間爲契機、以根絕文盲爲目標、而於全滿展開識字促進之一大國民運動、實具本年度使其知得現時局下生活必須之文字、漸次謀圖文盲之減少、與國家意識之向上、同時更將對識字者昂揚其讀書之關心、涵養良讀之興味、以謀國民知識之向上發達、他方把握健全之思想、於期間中、弘報處、協和會、滿日文化協會、滿洲圖書館協會、滿洲圖書配給等協力、各省市縣旗公署、及協和會各級本部指導之下、使街村學校、社會教育機關網組織事並各宗教教化團體、直接擔當實施、特別本年度擬重點於農村、而行強力且効果的實施、其實施方策大體如左、

對農村之方策 學校教員、以生徒通學區域大體爲其責任區域、而從事於工作、對於區域廣大而難期工作徹底之地域、由中心學校、圖書館、民衆教育館等派遣應援、又使其習得之文字、國號住所、氏名等以如數字度量衡等、農民日常時、出貨上必要之文字等約有百字程度、對習得者、由街村長、交與習得証、又對工作之功勞者由縣旗褒獎、

對市街地方策 以學生生徒民衆講習所生青訓生隣組員、對文盲者使其識字之必要性、而勸誘其就學、於民衆講習所、其他之處一方實行識字事業、功勞者之調查表彰、及圖書館之免費入場、並行優良圖書推薦介紹、及舉開講習會座談會、展覽會等、他方更募集國民學校生徒之識字之作文、

昂揚滅共保鄉決意
承德盛大舉開滅共大會

【承德】清空萬里無雲、街內遍貼標語、商民高懸日滿國旗、各家門首懸掛大書滅共詞句及漫畫、街高搭彩牌樓、全街表現一種滅共保鄉的新氣象、十九日午前九時三十分在紀念運動場舉行大會式典、有省長代表、省本部代表、縣長以次各機關、全縣警察署長、林長、分會長、各校師生、協和會員、一般民衆盛大參加上、宣言開會、國民儀禮、捧讀詔書、訓示、由地方代表朗讀滅共宣言、合唱滅共歌、三呼萬歲、而閉式、十時三十分在原會場舉行滅共殉職士慰靈祭、十一時三十分由參加者總員作街內大遊行、沿途滅共保鄉聲高達雲霄、二十日午前九時、在男子國民高級學校由地方以表全員六十名、各宗教團體以表、各機關以表、共約百餘名、參集下而開滅共聯合懇談會、懇談事項如下、一、關於日滿軍警懇談之件、關於縣民滅共決意之件、由國軍〇〇團長院本部、王參事先後講演、滅共之必要性及滅共之要領、爲下第二代國民養成滅共決意、乃向各校學生募集優秀者給予賞品、下自十九日至二十一日在民優級校學生開帥覽會、觀者極衆、午後七時三十分、在縣本部會議室開聯歡懇談會、於斯兩日間大會全幕告終、

田倉交通次長一行來安視察

【安東電】南滿地區愛路大會視察中之田倉交通部次長、町田道路司長以下帶同、二十三日午後四時由岫巖來安、午後六時起在中央飯店臨愛路懇談會後、安東旅館投宿、又二十四日臨席在協和會所舉行之愛路功勞者表彰式後、訪問在安關係各機關、觀察三道浪頭埠頭、午後四時三十分安東驛發【光號列車】歸京、

充份發揮戰鬪精神
學生聯合演習圓滿閉幕

【新京】康德聯合演習第一日確保既設陣地、偵察敵軍進攻、於秋風習習新京南郊野營中之在滿學生聯合演習南北兩軍、廿三日午前三時、又復開始、南軍竟以奪取北軍陣地爲目標、乘暗黑尚長時候、勇猛出動、草露濕衣、此時合流增援部隊之北軍部隊爲阻敵之進擊、努力確保既設陣地、偵察敵軍進攻、於是戰雲、瀰布於競馬場一帶、而將展開決定兩軍興廢之挪戰、決戰、兩軍哨兵、分布各地、比至東天放白、已午前六時三十分、統監旗動、兩軍主力遂正式開始大決戰矣、北軍第一線陣地放布之煙幕、攔罩新戰場一帶上空、機關槍等之轟音、破擺長寂、震撼雲環原野、各發秘術、力行攻防戰、而飛行機、斯時亦來參加、於是戰鬥精神、愈爲熾烈、赤飯開空陸一體拂曉演習、了終休戰喇叭鳴響、如是自廿二日展開於深秋古戰場中之在滿學徒聯合演習、無遺憾發揮戰攻精神、廿三日午前七時終了、然演習終了之後、參加各部隊、以校旗居先、開始行進、次於忠靈塔前、午前十時、池統監、統閱、再次步武堂堂、作分列行進、入忠靈塔地內、閱指揮官之講評、訓示同午一時三十分、閱兵分列式等終了、於茲二日間在滿教務部主力之在滿學生聯合演習閉幕矣、

置特別訓練所 訓練鮮系壯丁

【通化】皇軍之鑄的鮮系壯丁之特別訓練、在省內通化、柳河、長白三處、設置特別訓練所、教官及壯丁皆高樹殲敵英美之決意、近將開始訓練、惟通化縣特別訓練所開所式、於二十五日午前九時卅分、假通化縣青年訓練所舉行開所式、立即實行爲精銳皇軍之猛訓練、

孤島奇譚
日本之魯濱遜 協助皇軍作戰

【某某基地二十三日電】新內亞戰線、今適日夜進行壯烈決戰中、是以武勳負傷近還〇〇基地之市村讓少尉(東京都世田谷區)爲未新奇美談一則、奇談主人、爲三重縣人野崎虎吉氏、志欲成功世界之眞珠王、三十年前、十八歲時、遠離故國、越萬里波濤、遠赴澳洲、不幸遇風、漂流生活數日後、方至新幾內亞之一鄉村近、然而衣食無着、終陷窮難之狀、欲返故國、苦無使船、一再頻危卒未能死、於是決志力謀新生、南洋原住民中、與彼等同化、本語竟亦半忘、孤獨生活往日記憶、竟祖略亦能、中、學髮皆易、終於投入原住民羣之中、更幾年後竟被推爲土民長首、及至昭和十八年、因屈指計算已五十一歲處地荒僻、可以想知、及聞皇軍力破大東亞戰爭勃發、無敵皇軍於新幾內亞之上陸、鑿滅英美、監視驅逐地之鬼畜美英、勇進從師彼因率部下歡迎皇軍、無如往時過久、日語遺數忘、然而感激之餘、終於寧祝良久、訴陳「日本人」、一、彼唯額首而已、於是淚滴滴下、勇士路此異人、軍輝進、涌淚、寧聞土民、彼同還營舍、遇言駐之吏食以入營之湯數十年思還故國之夜今竟達成、如此之深、次勇士語談中、轉瞬數星霜、日往日記憶、大戰果、戰光隆明、益深感慨、因而奮力、感謝皇軍之各地域、皇軍收不減之輸送等事、土語純熟、經驗豐富、皇軍進擊、殊屬、唯恐或去、然彼益祖國目的遂欣然挺身參加聖戰也、

蒙古健兒國軍精粹(下)
壯烈演習有如實戰
充份顯示平素教養

記者韓貫林 參加記

及業成忠誠殉國之信念、有爲軍官爲目的向前邁進者、由於該當局之努力、僅十年間、已收得預期以上之良好成績、在十二日開校十周年紀念日之晨、八時半全校各科學生〇〇〇名分別由教官指揮整列於教導團的營庭東側、恐後該長郭文林少將引導軍事部大臣代理藤井中將、巴興安總裁、及峙參謀長、蒙疆軍政代表當地各界來賓入場、一同肅靜遙宣宣言開式、揭揚滿日國旗、禮國歌奏、使美麗的會場、更添壯觀了。這個紀念隆重式典可以說是燃全學生之熱意、他們的底蘊的精神、已表露於面了。國民儀禮後、由郭校長致開會式辭、說明了十周年開校紀念式典舉行之深意、來賓祝辭後、軍樂開奏以來上午輸續之三名教官員特別表彰授與獎狀、九時二十分式典終了、然後爲學生作品展覽會參觀、室外是兵器展覽、室內是蒙系青年們的戰時下特殊作品、同時各代表來賓參拜戰殉死者之英靈祠、對他們展覽的優秀成績模擬圖、而使觀者欽佩、尤其是對於成吉斯汗之像似教子模形、更是深爲感動、

戰鬪演習壯烈異常

式典後午前十時開始紀念大運動會、各界來賓及當地男女學生並該校學生家族全體參加、開始第一次就是蒙古體操、是一般一千時前看到的十幾歲的蒙系青少年們是武勇、體操的動作是意棒無比、以後接各科分別鍛鍊術、或略、耐久、輸送救護等猛烈之戰鬥性的競技比賽、在午間休息際、更在講堂開了個盛大的慶祝宴會、來賓全體出席、郭校長致詞畢、來賓代表、巴興安局總裁致祝賀之答詞、然後始開懷暢飲、共祝學校發展無量、午後一時運動會繼開、競技想從激烈、以蠅、牛、駱駝之混合競走最有興趣、而以最後之模擬戰最逼眞狀觀、一時槍擊、砲聲大作、同時煙幕四起、運動場定時變成了戰場、學生們在槍火煙霧中勇敢直前、繼鋒殺敵之壯鬥賭大砲、當時軍官民之精神無不緊張起來、有臨一般、直到收兵號令發出後始告休止、然後更有角力及各種餘興、角力是分兩組、一組是按日本相撲式的比賽、一組是蒙古式摔角、穿起花采的服裝列列的跳躍出場、行揖拜禮後是自由的相摔、充滿表露蒙系青年們的敢鬥之精神、使各界來賓敬賽揚不已、在今次政府地方行政機構強化改善之時、已決定重視蒙政、發展興安總合、今後興安地區青年之教育事務同上發展、但是其他各地方青年亦不可落後、必誘和興安地區青年同樣的努力奮鬥、昂揚干城報國之壯志、建國興亞之大運念始能如期實現呢。

家族慰安座談會

學校家族慰安座談會、一體在學校開校紀念日之次日(十三日)午前九時三十分起、在學生集會所舉行了學生家族慰安座談會、各地學生家族代表百數十人出席參加、郭校長、石井幹事、岩本顧問、及學校該部多數參加、宣言開會後、首由石井幹事致開會之辭、說明軍民之密切關係、及學校和家庭聯絡之重要性、次由校長致歡迎之辭、家族代表致感謝之答辭、(巴彥武縣副永康)然後乃開無關係之對談矣。

△司會、學校幹事石井少將、各學生家族無不熱心供獻意見、都對於近年蒙學校發展事業、衷心感謝信賴學校當局、今後要共同努力發揚興安固有尚武精神、以堅固國防體制、對學校設備之完善莫不感激國家之厚遇、謂學生在校八年間、幸遇各位教官之熱心教導、將來能成爲有爲之軍官、雖是使家長感謝莫名、看到學生在校活潑健壯的活動、十分安心。

司會 希望諸位今後注意女子教育、因男子青年將來都成了精明有爲軍官、若無賢妻輔佐、是前途發展最大障礙、故今後蒙民女子青年教育是極重要了、各位學生家長亦都有同感、到正午始散席、最後更由生徒隊長給說明學生每日生活狀況及學生開行事、

一、五年科有修學旅行、遊泳演習運動會、耐寒演習及行軍演習。

一、預科在五年科行事外更有野營、測量、等演習、

一、本科、在預科行事外還有日本見學旅行、水馬演習、現地戰術等。

午後一時閉會、紀念行事全部乃告終了、在今次陸軍興安軍校開校十週年紀念日、臨視的三日間、能深深的實現了軍官團結的精神、很可預想將來蒙古民族之興隆及強軍興安軍隊之發展了。

寫眞=上、國軍兵士收割大豆 下、高粱地中之笑顔

強化決戰放送陣
放送局募集放送員

奉天中央放送局爲適應決戰的體制、充實放送陣營、蓋成新進人材起見、依據下列各項要領實施募集放送員、

一、募集人數=滿系男子及女子若干名、二、應募資格=須有國民高等學校畢業以上之學力、限二十歲以上三十五歲以下能通曉日語者、三、提出書類=履歷書、學校卒業証書、半身脫帽像片一張(四寸)、戶籍謄本一份及願書(格式隨意)、四、報告截止日期=自九月廿四日起至十月五日止、五、試驗方法=有常識試驗及口頭試問、身體檢查、六、試驗場所及日期由放送局事先以書知時間發表之、

國軍兵士挺身增產
軍民協力共慶豐年

【新京】黃金色之穗低垂、豐穰之穀物被無邊之金風一吹、涼爽之秋氣波及全滿之沃野、增產收穫之風景、隨處展開、增產決戰之雄叫沸騰於農村、表現兵農一如之精神、生鄉士勤勞之喜悅、國軍第三高射砲隊第〇連長西野上尉、於秋晴之二十日引率全部兵士、至新京北郊三間堡、協力收穫、行意義深遠一日之奉仕、晨四時整隊由兵舍出發、西野連長在途中二十粁之路上、勇壯行軍演習、早八時起不問由農家或都會出身者、一律手持鐮刀、實作大豆之刈入作業、左手握莖、右手用力、鐮刀之音、響澄秋空、兵舍中一粒之米、一粒之豆、皆農民意識之汗流成、一方國軍兵士協力收穫、最初現呆氣之附近農民亦觀兵隊、既而入於兵士之間、以手持之鐮刀、出現軍民一致風景、澄麗秋空之下增產勤勞之樂、粟食終了、午後繼續開始高粱之刈取作業、一瞬間數晌之田地、化爲平地、暮色將至四時許、農民衷心感謝中、收穫協力一日奉仕之歡喜充滿、作業終了、再就歸路、移於行軍演習、

福昌華工機構改革
關係人事異動發表

入滿華工供給機關福昌華工、爲擴充增強一環之力、整備強化、決戰下工人事異動、於十六日附、已施行該社之一部改革、又人事異動、有如左記、(主要者、爲新設之經理課、資金新設育成係矣、

經理課長 關岡 俊夫
人事係主任 加藤 維
統計係主任 松村 恒保
勞工係主任 垂德 隆行
保健係主任 大谷 春雄
業務第一係主任 石田 兼雄
同 第二係主任 八雲 俊雄
華工育成係主任 石田 兼雄
作業監督 鶴山 一聲

白濱副理事長
轉任總務廳參事官

大東亞決戰文學者大會 滿洲代表報告講演會

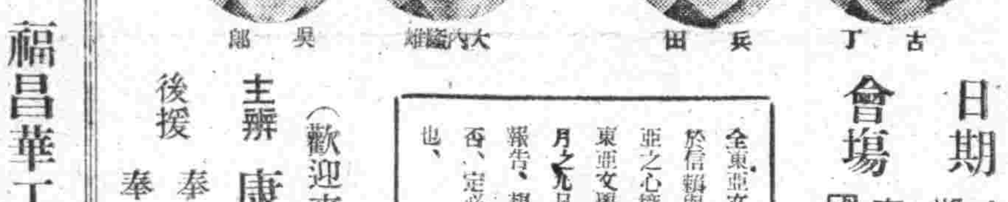

古丁 兵田 大內隆雄 吳郎

日期 九月二十五日(星期六)午後三時起
會場 奉天城內第二女子國民高等學校

全東亞文學者、以筆代劍、相結於信賴與敬愛之中、要於新大東亞之心境下、建設光輝世界之大東亞文學、我國代表一行、將於月之九日歸京、歸京後與行大會報告、想屆時不問爲文學愛好與否、定必振起心絃、而一致吟之也、

(歡迎來聽免費入場)
主辦 康德新聞社
後援 奉天省公署 奉天市公署

【照片爲勇猛進擊之學生軍】

奉天警官定期昇進

【新京】興農合作社中央會副理事長白濱晴澄氏、此次轉任爲總務廳參事官、二十三日發表如左、興農合作社中央會副理事長 白濱晴澄 任總務廳參事官(簡任一等)

追加馬匹飼料粟與稗
令飼料配給會社辦理收買

對馬匹之飼料、因最近需要增加爲確保粟與稗計、州經濟部、業令州飼料配給統制會社收買品目中之粟稗辦理追加、而進行各項之分配、

興行松撫間送電起工式

【吉林】松花江=撫順間之松撫線送電起工式、於二十一日午後三時間、在吉林神社嚴肅舉行、水電局本間局長、經濟部水電、電業等關係者多數參列下、祝意義深遠起工之首途、完成預定爲明年八九月已送電開始之豐滿新京間、豐滿哈爾濱間、近將開始發揮第二松花江發電所之威力、

警佐級

(警佐級一覽表略)

警尉級

(警尉級一覽表略)

軸心協同作戰
日本海軍進出大西洋

九月廿五日

去年九月二十五日 日本大本營發表稱 一、帝國海軍兵力之一部、進出大西洋、與軸心海軍從事協同作戰中、

閻醫專治 咽喉病
閻醫生咽喉金丹
發售 魁生堂

滋陰補腎丸 健腦補腎約
效力奇速 決無虛詞 如能試驗 一服便知
主治 夢遺滑精 先天不足 腎虧陽萎 早洩萎靡 思想遲鈍 健忘善誤 神思恍惚 見事厭倦 久婚不孕 一孕久停 精寒精冷 精稀精薄 腰痠背痛 耳鳴眼花 頭暈目眩 專固精關 補陰益精 固斂正氣 補養腦力 強健神經 補諸虛 暖丹田 添精髓 壯腎水
(定價)每盒十二付國幣六元 外埠函購加郵費四角
製造本舖 魁仁藥店 奉天市小東關小什字街南叠道路東
奉天總代理店 中街中法大藥房 長電話(四)二八五九番
好便服一丸腎補陰滋用發慈何用佳不力記弱衰筋腦足不虧腎精滑遺夢

鳴謝治愈腎病原函照抄

國內各代理店

遺失聲明
遺失聲明
緊要聲明
店員募集 株式會社 內田洋行
經理出號聲明
募集
裕泰恒出兌

遼鞍山版

鞍山支局 鞍山市大和區 電話二四

十年度愛路大會
三十名功勞者齊受表彰

【鞍山】爲昂揚道路愛護之精神而康德十年道路愛護大會由鞍山起點，途中經過海城、岫巖、蓋平、安東等以此約三百粁之國道與縣道爲中心，由中央方面之田倉交通部次長、町田道路司長溝江奉天省建設科長、滿鐵方面有塚瓦明者役、小味奉天鐵道局國局長及各關係機關代表並愛路功勞者三十名參加響行，於二十二日午前八時乘滿鐵自動車由鞍山出發、沿主要道路巡視愛路勵勞奉仕情況，定於二十四日在安東市協和會館舉行愛路功勞者表彰式而被表彰者氏名如左

（安東省）修玉山、于蓬波、王亭鴻（通化省）姜福友、徐言昉、王禮堂、（熱河省）王靖成、張爾培（錦州省）王德一、陸子成、崔蓮峯、馮立亭、趙福臣、張桂秋、（四平省）孫遠波、王德剛、（興安西省）丁格爾、陸世善、李玉美（奉天省）張永澤、

保護開拓地幼兒
鞍山市展開廢布回收運動

【鞍山】鞍山市爲向已迫嚴寒期之北滿開拓地，而今對於資報事務之新策，而今對於當報取接便利，作經驗當局及方面研討結果，決定於九月一日開始辦理廢布回收運動，近已舉展開廢布回收運動之下，預定數量之好成績，故早行截止，以向開拓地贈送。

省來年度預算會議
縣派藤原司計參加協議

【遼陽】月之廿七日，在奉天省公署舉開之康德十一年度市縣預算打合會議，遼陽縣由總務科、藤原司計、與財務科長兩氏，屆期出席，現由縣準備預算資料，以備參考、預想會議歸來，對於縣預算之編造，必有一番之整理縣政進展頗堪期待。

注射預防虎疫

【遼陽】本縣爲期縣民身體健康計，於昨廿二日，在縣內由衛生與保健兩股保員、及縣醫師，担任工作，按各科順序，實施虎列拉預防射注各職員皆踴躍參加、爭先恐後，其實施成果，頗爲良好。

語學考試

【遼陽】本年第八期語學考試、遼陽地區、定於九月廿九日及卅日、兩日間、在市內三道街女子國民學校舉行、所有與試人員、均將名簿、分報於遼陽兩市縣、以便屆期入場，預想試驗實施後，必有一番優良之好果。

鍊成國民大會

【鞍山】預於十九日舉行之預定鞍山市建國紀念國民鍊成大會，因故移於二十六日午前八時舉行，但該大會爲行協議，而於二十日午后一時在協和會市本部會議室，於市長協和會市本部事務長、市總務科長關係當局者五十餘名出席之下，開始種種協議，同五時始散會。

鞏固防護施設 築簡易防空壕

【營口】營口當局爲營市之防空之重要，徹底施行、達成所負之使命計，協和會市本部當局，擬於十月中旬，開始掘築簡易防空壕以資避難所

視察法衙狀況 婁院長蒞瓦

【瓦房店】高等法院長於九月二十二日午後八時十六分着瓦，二十三日午前分別赴法院、檢察廳，等各機關，午後四時五十五分出發。

配給馬鈴薯

【海城】本縣經濟當局，對於上兩期應配與街民之食糧中減最者，即每人配給馬鈴薯二斤，業於二十日，實行配給，具到指定店舖，照數領取土豆，係當縣之生產物，成分極佳，各戶皆歡欣爭領，以佐饔餐。

王維棟見色情急
醋勁翻天打得鼻青臉腫

【遼陽】遊妓本來是一種逢場作戲的事、不過有的人，竟因一時被情所迷，以致發生許多笑話，甚而家庭失和傾家蕩產者有之，下面所記，乃因遊妓而發醋意，結果鬧得鼻破臉腫，個是感人，王維棟（二九）原籍遼中縣人現住市內南街，素性好漁色，故不時至市西北市場遊妓，竟與某堂妓女那萬歷國內有何物，自思亦不便私自打開，乃入挍，交於師於昨二十日午後九時頃，該王某又去西北市場戲會，那知遲到一步，該戲妓屋內已經有客，而王某乃去他處過約一小時頃，回來見×鳳屋中之客仍未走，王某和以爲，會定能走的乃在外候等又過半小時，仍不見動靜，王某實等得情急，在外不時口中流露出不動聽的言語，偏偏被屋內客人聽見，出來大興問罪之師，故此二人乃發生口角，由口角而動武，結果双方俱傷，都鬧得鼻青臉腫，幸有好事者從中說和未曾打到警所，而此遊人因遊戲而發生醋海之波，太叫人好笑矣。

納稅報國爲民之責
艾局長感述義務深重

艾稅捐局長

【遼陽】納稅在時下，其重要性將更形加重，尤其由本年十月一日改正之家屋稅，記者爲瞭瞭我市之納稅狀況，特於日昨往訪我市稅捐局長艾錫元氏，據談民進感知納稅之重要，想市民當必能諒解，所謂非常時下，國庫之充實，資源之開發，無一非此是類，尤其本年新改訂之第一期家屋稅，由十月一日即將開始，其各納稅義務人，務希深體國策之要求，急早完納以報國，而不使免負滯納之處分，同時亦可達成納稅報國之實，此爲一舉兩全之事，市民各位，其體且覺者因宜，尤以我市爲一古城，過去納稅之成績，頗稱良好，本人深願市民虛爲協力，保持往昔之榮譽，本人切盼，亦實市民各位之義務，願市民納稅義務者自勉。

學童拾金不昧

【遼陽】吳桂文年十四歲，現攻讀於市內某國民學校，於昨二十一日午前上學時，行於校門附近，偶見路傍有一小包，當即上前拾起，因不知內有何物，自思亦不便私自打開，乃入挍，交於師。

市民鍊成大會在即
要望有志者踴躍參加

【鞍山】建國紀念之本年度市民鍊成大會日期已迫於目前，現對於屆期大會之各種行事已準備就緒，決定於本月二十六日午前八時，由市公署體鍊股主催之下，在市民運動場舉行，希望有志者市民多數參加爲要、辦全員鍊成會，共分兩期前往，良辰美景，廣覽名山勝蹟，得當不無一洋積慶，身心愉快，大有裨益焉。

敷設水道爲民謀便
呈報者須於月內辦理

【鞍山】市水道科對於本年度市民申請水道施設工事之一般事項，定於九月三十日止停止受理，務希市民有申請水道施設事項於九月末日前向市水道科提出爲要，對於以後申請即待明年度受理望一般市民注意是要。

職員秋季鍊成

【遼陽】縣公署，於月之廿日在滿鐵運動場，舉開之職員秋季鍊成大會，業誌前報，茲將其實施方法，及鍊成種目，由縣均行規定鍊成分別實施，將全縣職員，編成六班，計分責任觀按與一般觀按，凍動項目，爲廿四項，參加人員，除各科職員，與協和會、電話局、外，並八里庄縣農事試驗場，外，並有職員家族一般，所擬肩品分一二三等，及實物獎勵，務期各職員各顯好身手，爭先恐後，活潑於鍊成會場，整練消用之身心，達成時局要求鍊成之本旨，作達成聖業之基礎。

第一班、總務科、協和會、電話局、第二班、産業科、農場、第三班、合作社、第四班、警務科、警備隊、第五班、行政科、和政科、建設科、第六班、經濟科、勵員科、教育科。

△鍊成種目
體操，百米競走，二百米競走，一人一脚，非常召集、障除競走，持四項，耐食，網引，障害競走，武裝競走百米，百五十米，二百米，重量運搬，忍耐競走，隣組競走，借物競走，野試合，九百米外二項。

秋季鍊成會

【遼陽】當於秋高氣爽、楓葉秋黷之際，市縣全員以寒頭理首之勞，擬一度舒暢久疲之身，此不僅可鍊鍊，擴眼界，亦實爲時下厚生保健之必需也，故市縣當局擬於月之二十五六七三日在千山舉

嚴令蔬菜消毒

【遼陽】遼陽市當局爲期防止虎疫之發生，現對市內菜市場之消毒，特別注意，唯仍有於市場外交易者，市當局今特嚴重警告，未消毒之蔬菜，絕對禁止販賣，同時市民對非消毒之菓子蔬菜，亦勿購買，以免傳染病之發生

植中伍長光榮戰死
市當局隆重舉行市葬

【遼陽】植中春一伍長，遼陽市出身，當入東亞戰爭勃發增榮，其偉大功績，市當局則此提澤於第一線，英勇奮鬪，爲國犧牲，遼陽市於昨二十二日午後一時假市地開在戰方作戰，名譽在滿國民學校，舉行市葬，民偉大精神謂一古不朽。

一期解癮者退院
縣將實施定期核診之

【遼陽】縣立康生院，收容本年第二期瘾者計卅名，現已全部戒除，遊爲退院，茲爲期退院解癮者，永保健康，無再吸食之患且，特規定於十月一日及十五日，計今兩次來院核診，倘有染，未斷禁者，仍行入院，以便復行戒除，其各瘾者，勿違爲要。

配給肥皂

【鞍山】市經濟科將於本月廿七日開始向滿系市民配給洗濯石鹼，對於配給方法列下

一、配給期間
自九月二十七日起，至十月六日止
二、配給數量
一般家庭一戶付一個，卸三十人付二個，五十人付三個，七十人付七個，百人付九個，百五十人付十二個，二百人付十五個，以上每增加五十人付三個
三、配給方法
規定區劃理給
四、購買方法
使用綜合通帳之九月份第一回石鹼票。

鐵都球訊

【鞍山】基於體時下之槍後國民身心鍊成，鐵都滿系市民於每年春秋兩季之定例舉開排球比賽大會，而本年度之秋季排球比賽大會，由昭和製鋼所主催之下，決定於本月二十日午前九時，在鐵西中央國民優級學校內排球場盛大舉開，現在所參加比賽之各排球隊員，都正在猛練習中，以逐精蓄銳，而待屆期爭逐角門獲得冠軍。

報國藝術隊蒞彰
宣傳儲蓄報國眞意義

【彰武】爲傳中央銀行，於九月一日改設興農金庫，業誌本報，茲關於儲蓄報國之宣傳，湖達成果，而負遵大使命之安店長實使資民，昨奉中央命令，支援中央事務局派遣並國藝術隊蒞縣宣傳儲蓄報國之眞諦，由興農金庫支店長，派員招待，假南門外劇場，假南門外劇場，劇場，由報國藝術隊，自十九日起，至二十一日，計三日間，每日上午十時至一時，午後二時至五時兩場放映，儲蓄報國之劇，次儲蓄報國宣傳，非常有力，將來必收預期以上良好成績也。

開始受理電報

【鞍山】鞍山郵政局自昨年十二月一日設立以來，對於諸般事務運營上即謀達成圓滿

道德會通常會

【彰武】道德支會，爲擴醜國策，湖教化之擴成，茲總會令，於本月十七日，開催通常大會，是日，除有縣分會代表外，各縣關係，及來賓等四百餘人，參加之下，隆大舉行，儀式頗爲隆重，總續十八、十九、二日間，協力政府開講演大會，宣揚道德之挹行。

古塔瞥

△…作官總說要麼，實在要就麼喝甚麼，這是一句土語，但這話也的有其價在，其意也就是說我們作甚麼，就應當努力作，不能不屑職責，尸位素餐可！

△…就以我市之電話來說，其既爲老式之機，又有說分兩局，之辨，其表面看來，似乎頗得爽快，但以各交換手之職回服務，其成績，大致尚各稱滿意，但各機關，尚各有交換台，提起交換台就忍使人怒髮衝冠。

△…市內某社有交換台，實司機者爲某某，每天高坐司令之台，鈴鈴乎不可一世，還有打電話來，那就得看你是否例外，也就是在他的高興與否了，要呼一掛不通，再掛不理，三掛可就要自討無趣了，不是滋味，就是罷聽，還真使你毫無辦法，結果，事情沒辦成，徒遭一頓搶白

△…時局下無論何職者，都當自感責務之重，似此不合時局精神交換手尚希其自覺，自報。

讀者雜俎

國民勤勞奉公隊的現狀（下）
鑑生

【親邦日本內解放東亞之先驅者，滿洲國民勤勞奉公隊之現狀。其非凡之發展與騰蕩之實績，不能不歸功於本制度結成之基本要素。一方且更爲擧世驚異之的而爲國發展途上雨如磐石之底力，其第一的精神的要素。則爲我國民勤勞奉公制係義務性質，與我役一般勞務不同，而負國家義務之名譽奉公，而依隊員之自覺與國兵同樣相賦予彼等以實踐的意欲與力其更促進此運動之成熟。尚有依大東亞戰爭勃發之客觀的情勢，至爲國家意識之瀰漫，於過去十年間，在軍官民指導之下已顯著之成效。對外如中國之參戰。日本之返還中國租界。緬甸之獨立。南方諸民族之參政。菲島之獨立準備。印度獨立聯盟之結成等大東亞共榮圈建設之實現。皆對內的則有出莫大之兵員與物資，本身等，吾等將出何物乎。但吾等有力，決將勞力献。」

以上就大體而言。滿各國之第一當前本制度於國內之團滿進行。必須待政治指導之確立。他如依法規之整備。事業之策定。預算之編成等工作之進行。當較預期爲遲。因之實施單位爲縣市旗以一個月之時間，對隊之編成。講求萬全之措置於極短之準備期中制度之創始年度。得以組成四千四百餘青年隊員之完全。達成勤務。安能立於建國十年之實績與治導力與協和會所持之組織力邀湧民間所致也。

其中特別值得注目之具體的要因。係由於三年前施行之國兵法，對國民間已經普及義務奉公觀念。以及徵募手續等事務執行與處理經驗之效果。此等幹部以鄉土部隊之系列於本制度...

德軍元帥群像

勃克元帥

兵大將。補第三集團軍司令官。進駐奧大利與瑞典時爲軍指揮官。於波蘭戰時任北部軍總司令官。任B集團軍司令官。對威康線猛攻。巴黎入城。因功於四〇年受元帥號於蘇戰。當中部方面軍之采配。斯摩林斯克大戰屢奏奇功。

一費特爾。芬。勃克元帥一現任中部戰線中南軍總司令官。年於東普魯士名門。本年六十二歲。前大戰時任軍團參謀。大戰後拔擢於國防軍。一九三五年。昇步

里布元帥

轉任南部軍總司令官。現任東部戰線北軍總司令官。一八七六年生於里德洪斯巴之陸比斯克一八九六年進官。一九〇〇年少尉。一九二〇年前大戰時，爲中國參謀。前大戰後任砲兵...名之拜也倫師團參謀將校。參加發展威登...得兩次

一九三八年任第二兵團長。此次大戰勃發當任兵團長波蘭戰爭之際。任西部方面軍... 北部防備開始。奪處卜兵蘇開戰。任北部德司令官。唐將波羅的海三國直迫列寧格勒。

南滿豫選棋錄

本報主辦

第一局第二回 意法 趙樹五 監 成林 評

車三平七 兵三進一 卒七進一 車一進一 炮三進三 將七進八 車七平三 馬二進三 兵七進一 炮三平二 車三進二 馬三進四 馬二進三 馬八進七 士六進五 車八進五 馬三進四 馬四進六

9 8 7 6 5 4 3 2 1

勤勞奉公隊。第二年度隊員約有八萬，第三年度更倍增加。勤員六十萬。三年義務完了者充二預備役勤勞軍。互平職兩時。編成後備役國民勤員體制之中核的組織，預備役勤勞軍。互平職兩時。編成後備役國民勤員體制之中核的組織，擔當重要國策事業，而有正常勤務之基本勤務，以及其他所有資源，爲此計畫...

政府的所在地。臨長江上流的離江。在抗戰重慶軍事的中樞地中。占有很重要的地位。原來此地是廣西派的根據。於七七事變前。以反蔣抗戰的標語。將介石的威命不行。形成別一天地。在廣東政府陷落後。軍政機關多移轉於此地。又依蔣介石的衛策。實現廣西的中央化。以抗戰的中樞要地。顯然加重價値。自去年七月以來。在中國的美國空軍活躍，本化。前進基地的角度來看桂林。更被重視了。

以下。在暗談抗戰苦惱的。煩悶。深刻化的桂林近況。展望一下。

批評桂林軍政。實權的要人。現有出向中央的廣西派的兩巨頭。李宗仁。白崇禧同爲三大金剛的李濟深。坐着軍事委員辦公廳主任的椅子。他尚部下。第四戰區司令官張發奎。大示威武。並有十數年來廣西省政府主席的位置。未曾變的黃旭初曾經被蔣介石擁做中央化的走狗。以上這三個人（李濟深。張發奎。黃旭初）全是智勇具備的男兒。現在桂林抗戰的一切。全都是在他們的手裡。

今日桂林
實權操在廣西派 人口突然增五倍

在中國的美空軍基地的桂林是廣西省

巴里島奇俗 誘婚

巴里島雖是女人較多的地方。但男子結婚的時候。當要花去互額的彩禮。於是誘婚品非常風行。這種誘婚並不像那樣，滿蓄了女方的父母而將其女拐騙他去。而係預先得了女方父母的諒解，故意作此種誘婚舉動者。此種結婚土人稱爲「麥拉伽特」。這種結婚，當地謂之「麥巴匿克」。因爲有些人出不起巨額的彩禮的花費。如果得女方的同意，而後行誘拐的時候。此與謂之，麥來同坦一。非要花去普通四倍的彩禮不可。更要將那一對「野鴛鴦」躲於他村，使其在該處長期潛居。從前，如果這樣的青年，在一定的期間內，倘遇見了本村人。這個同村人即可替女人將此誘拐者殺害，而不算違法。男女雙婚。亦可由男方片面提出，或夫婦雙方同意皆無不可。更有經過土人裁判所的判決而離婚者。

頓迦王國
女王執政。交際自由 島民強健。喜食肉包

頓迦王國係由南洋弗林特羣島二百餘個珊瑚礁而造成，人口約三萬。總面積爲五百平方哩。上次歐戰以前爲德國所支配後歸英國的覆手。

頓迦王國的主權者爲一女王。名柯茵薩特，現年三十八歲。身體頗爲雄壯。其夫名斐瑞，現充任總理大臣。島民對於女子特別尊重，男子結婚便入贅女家。一切由女方之聽命是。島上男女交際自由。食糧充足。衣飾亦不感缺少。除少許人頭税（女人不納）之外。要無其他花銷。故島民皆樂樂融融過其原始生活。

島民爲古老的棕色種族，語言雖屬頓迦所有大體是屬於馬來語系統。頭黑而叢密。皮膚爲褐色。無論男女，體格皆甚粗壯。

頓迦王國雖在南太平洋上。但氣候並不太熱。夏日最高亦不過爲八十五度。冬日則如我國初秋。島民最喜食豬肉包等，視爲最上的妙品，無論婚喪祭典與餉客均不可缺少的美味。

煙草與兵隊

於槍林彈雨之最前線。當攻略敵方陣地之後，一吸捲煙香煙。給予勇士以如何大的慰安與喜悅，似乎出乎吾人想像以上。於「雪之進軍」、「射頭行」等軍歌之中。亦現勇士對於煙草之熱烈愛好。

原來煙草奇怪的成爲世人嗜好之物。最初於被移入之歐洲各國。亦知其有害而禁止吸煙。對違反者。課以罰金及体刑。然無論如何，均歸失敗。土耳其之阿姆拉德四世曾將吸煙者處以死刑。雖如此尚未能禁止吸煙之風習。日本亦曾於大正、文禮之際，屢出禁煙布告。結果依舊失敗。尤其於最前線。一服香煙，實可謂爲最不能與戰爭分離者。例如由三十年戰爭（一六一八年）中，奧土耳其作戰之土兵，使用之吹管式吸煙器具。據敵之砲彈破損而不能使用。竟造出得一策，以紙捲煙草而吸之。由是產生捲煙。以至傳播於全歐。煙草實乃戰爭之嬌兒也。

橋之小話（一）
公羽

最古的老橋

談起橋的歷史，的確很長。自從開化最早的國家。擁有最多老橋的機會便多。古羅馬時代的橋現在仍留著許多，一兩座鞍橋在使用哪作家米爾所橋是紀元前一〇九年的用石頭建築在的現在還可以說是很悠久，不過可考的只是他們的建築而已。巴比倫，亞述等古代國家建造橋的歷史也約當於紀元前六〇年間四六年前後。埃及也是一樣，現在紀元前二千年埃及已死由弗拉底河上用磚造了一座橋，今伯拉司橋是古羅馬末期的事，也說不定的，本書所以記載不見於歷史。無論橋的好不好。在任何紀元前的國家也找不到。有的也是很少見，那就是中國的古橋。唐朝之前築造橋的技術已是很精巧的，...

現代橋梁的發展就不得不以法國設置在一七一六年創立的「橋樑部」爲轉捩矣」。一切近代大橋的基礎，都在此時開始的，直到今日，我們可以說是受到了大自然的阻力，不至於「望洋興歎」，「山窮水盡」可以處處渡過，……文明進化是沒有止境的……到十九世紀初葉。

如此世界各地從事於研究橋的工程。如意大利這時期的羅馬城裏的橋梁在倡用鐵以前，一座鐵橋在英國建造「阿斯卡」「的完成」，八年一個青年工程師，本着橋所造的阿維昂橋。這位工程師。後來及看見他造的橋的完成使他在國內外得了不少聲譽。……也可以架橋，沒有不通的路，只是怕我們不肯前走！

橋用材料

我們談到橋，如果我們曾經旅行過中國南北的話，便很容易想到津浦與京漢兩條鐵路上的黃河鐵橋。那麼這兩座的橋梁回答就是用鋼鐵造成的無疑了。誠然，橋梁是用鋼鐵造的，可是，那樣的鋼和鐵，於我們現在所看到的橋，它本身的建造是由各材料所作成的，並且在研究材料也是費了不少的苦心，也是建築上的一種大革命。……人類智識的進步。發揮人所能及的，於是我們今日所看到的鋼鐵橋、鋼骨混凝土橋，以及鋼筋水泥橋，都是不久以後，冶金術的研究，成功了鍊鐵的鑄造，於是利用到橋上，便由純粹的木材橋而進到木材同鐵二者和併而成的橋。

……石橋，在我國各地，還可以看見很多。……

虎鹿強筋丹

本丹是強精補腎之聖藥，專治陽萎早洩、腰腿痠痛、筋骨無力、四肢不仁……
強筋壯骨 補氣益血 男女老幼皆能服用……
每盒十付入定價十元 外埠函購另加郵費四角
奉天代理店 中街 中法大藥房 天益西藥房
奉天市小北城門外西頭電車路道北 製造本舖 國瑞藥房 電話(四)二〇一四

週間喜亭 (寫真業)… 電話2-1415

腫脹雙消散 胖腫 水腫 單腹 脹滿 特效藥

黑鷄白鳳丸

韓奇逢

主治：婦女經血不調，赤白帶下，久不受孕，子宮寒冷，腰酸腹痛，四肢無力，飲食少進，經色不正，紫黑成塊，氣滯血瘀，咳嗽吐血，功效甚宏。

定價 每合六元 每打六十元

總發行 天津法租界三十號路 韓奇逢藥房
濱江正陽十道街 韓奇逢藥房
奉天大西邊門外路北 韓奇逢藥房

福康育

羣醫束手百藥無靈時速服福康育
婦女諸病 立奏神效

藥不在多 有效則靈 好病爲功 價勿貪賤

定價 大金二千粒八十二元六角 小盒一千粒一百七元二角

▲適應症▲（外埠函購另加郵費四角）
赤白帶下 腰腿疼痛 子宮寒冷
久不受孕 行經腹痛 月經停閉
腹內膨脹 寒塊氣塊 瘀血凝積
月經不調 虛病癆病 產後諸症
四肢痠痛 面黄肌瘦 飲食少進
服福康育 諸症除根 飲食劇增

製造本舖 國瑞藥房 奉天市小北城門外西頭電車路道北 長電話(四)二〇一四
奉天代理店中街 中法大藥房 長電話(四)二八五九
奉天代理店中街 天益堂 長電話(四)二九九七
奉天代理店中街 天益西藥房

治愈婦科諸症來函鳴謝原文照登

各市縣代理店（一）[illegible]

謀國民知識之向上
全國將展開識字讀書運動

【新京二十三日電】文敎部當局基於基本國策大綱爲根絕文盲、講于識字促進對策、曾行研究今回爲其第一着手、定自十月七日起至十三日止一週間、決定爲全滿識字讀書週間、以同週間爲契機、以根絕文盲爲目標、而於全滿展開識字促進之一大國民運動、日本年度使其知得現時局下生活必須之文字、漸次謀圖文盲之減少、與國家意識之向上、同時更特對識字者昂揚其讀書之關心涵養良深之興味以謀國民知識之向上發達他方把握健全之思想、於週間中、弘報處、協和會滿日文化協會滿洲國圖書館協會滿洲圖書館等協力各省市縣旗公署、及協和會各級本部指導之下、使街村學校、社會敎育機關組織並各宗敎敎化團體、直接擔當實施、特別本年度置重點於農村、而行強力且効果的實施、其實施方策大體如左、

對農村之方策 學校敎員、以生徒通學區域大體爲其責任區域、而從事於工作、對於區域廣大而難期工作徹底之地域、由中心學校、圖書部、民衆敎育館等派遣巡迴、又使其習得之文字、國號住所、氏名等外如數字度量衡等、農民出貨時、出貨上必要之文字等約有百字程度、對習得者、由街村長、交與習得証、又對工作之功勞者由縣旗發表、

對市街地方策 以學生生徒民衆講習所生靑訓生鄰組員、對文盲者使其識識字之必要性、而勸誘其就學於民衆講習所、其他之處一方實行識字事業功勞者之調査表彰、及圖書館之免費入場、並行優良圖書推薦介紹、及舉開講習會座談會、展覽會等他方更募集國民學校生徒之識字之作文、

昂揚滅共保鄉決意
承德盛大舉開滅共大會

【承德】滿空萬里無雲、市內遍貼標語、商民高懸日滿國旗、各家門首懸燈大書滅共詞句及漫畫、街衢搭彩牌樓全街表現一種滅共保鄉的新氣象、十九日午前九時、三十分在紀念運動場舉行、大會式典、省長代表、省本部代表、縣長以次各機關全縣學校職員、林長分會長各校師生協和會員、一般民衆盛大參加上、宣言開會、國民儀禮、捧讀詔書、訓示、由地方代表朗讀滅共宣言、合唱滅共歌、三呼萬歲、而閉式十時三十分在原會場舉行、滅共殉職戰士慰靈祭、十一時三十分由參加者總員作街內大遊行沿途滅共保鄉響高遠雲霄、二十日午前九時、在男子國民優級學校由地方以表全員六十名、各宗敎團體以表各機關以表、共約百餘名、參集下而開滅共聯合懇談會懇談事項如下、一、關於日滿軍警感謝之件、關於縣民滅共決意之會由國軍○○團長院本部、王參事官○○團長院本部先後講演、關於滅共之必要性及民衆成滅共決意、乃向各校學生募集優秀者給予縣長賞、下自十九日至二十一日在民優級校學生開紙電會、觀者極衆、午後七時三十分、在縣本部會議室開聯歡懇談會於斯兩日間大會全幕告終、

田倉交通次長 一行來安視察

【安東電】南滿地區愛路大會觀察中之田倉交通部次長町田鐵路司長以下帶同、二十三日午後四時由奉天抵安、午後六時起在中央飯店臨愛路懇談會後、安東旅館投宿、又二十四日臨席在協和會館舉行之愛路功勞者表彰式後訪問在安關係各機關視察三道浪頭埠頭午後四時三十分安東驛發「光號列車」歸京、

充份發揮戰鬪精神
學生聯合演習圓滿閉幕

【新京】康德十年度聯合演習第一日後、於秋風習習新京南郊野營中之在滿學生聯合演習南北兩軍、廿三日午前三時、又復開始、南軍竟以奪取北軍陣地爲目標、乘暗黑向長時、勇猛、出動、草露滿衣、此時合流增援部隊之北軍部隊爲阻敵之推進、努力確保既設陣地、偵察敵軍進狀、於是戰雲、瀰布於寬馬營一帶、而將展開決定兩軍興廢之捷戰決戰、兩軍哨兵、分布各地、比至東天放白、已午前六時三十分、銃聲轟動、南軍主力遂正式開始大決戰突、北軍第一線陣地放布之煙幕、硝煙瀰漫戰場一帶下空、機關槍等之轟音、破擢晨寂、震撼鬪原野、各發砲術、力行攻防戰、而飛行機、斯時亦來參加、於是戰鬪精神、愈爲熾烈、亦展開突陸一體拂曉戰、激兩軍蘭鋒戰中、演習了終休戰喇叭鳴響、如是自廿二日起二日間展開於深秋古戰場中之在滿學徒聯合演習、略無遺憾、發揮戰攻精神、廿三日午前七時終了、演習終了後、參加各部隊、校旗居先、開始行進、以整列忠靈塔前、午前十時、堀池統監察閱、再次步武堂堂、作分列行進、入忠靈塔地內、聞指揮官之講評、訓示同十一時三十分、閱兵分列式等終了、於茲二日間在滿敎務部主力之在滿學生聯合演習閉幕矣、

置特別訓練所 訓練鮮系壯丁

【通化】皇軍之獨的鮮系壯丁之特別訓練、在省內通化柳河長白三處、設置特別訓練所、敎官及壯丁皆高燃敵愾敵英美之決意、近將開始訓練、惟通化縣特別訓練所開所式、於二十五日午前九時舉行、假通化縣靑年訓練所舉行開所式、立即實行爲精銳皇軍之猛訓練、

日本之魯濱遜 協助皇軍作戰
孤島奇譚

【某某基地二十三日電】新內亞戰線、今適日夜進行壯烈之戰中是以武勳負傷近還○○基地之市村謙少尉(東京都世田谷區)齎未新奇美談一則、奇談主人、爲三重縣人野崎虎吉氏、志欲成功世界之眞珠王、三十年前、十八歲時、因遠離故國、破萬里波濤、遠赴澳洲、不幸遇風、漂流生活數日後、方至新幾內亞之、鄰附近、然而衣食無着、終陷窮難之狀、欲還故國、苦無便船、一再頻危卒未能死、於是決志力尋新生、南溟擴張島中經營幾多年餘、更抱一樣希望、盼待還祖國日臨、轉瞬數星霜、日本語竟亦半忘、孤獨生活中、鬢髮齒易、終於投入原住民羣之中、更幾年後竟被推爲土民長首、及大東亞戰爭勃發、無敵皇軍、於新幾內亞之上陸、地之鬼畜美英、被驅逐彼因率部下歡迎皇軍、無如往時過久、日語蓋數遺忘、然而感激之餘、終於淚滿滿卜勇士睹此異人審視良久、訊稱「日本人」、彼唯頷首而已於是皆食以入饗之湯數十年望還故國之彼今竟慶慰、詢此彼同還營舍、溫言慰之更之深、次勇士籍談中、竟粗往日記憶、略亦能言定然不知年齡實以及年代之名、於是勇士告以本年爲昭和十八年、因屈指計言必五十一歲總是年、可以想知、及聞皇軍力戰於新幾內亞一角建設大東亞各地域、皇軍收不滅之大戰果、因而奮力、以爲皇軍嚮導、涌躍、奮勵土民輸送等事、土語純熟、經驗豐富、皇軍進擊、愛彼爲祖國殊深惟恐或去、然彼爲祖國目的却欣然挺身參加聖戰也、

寫眞＝上、國軍兵士收割大豆 下、高粱地中之笑顏

蒙古健兒國軍精粹
壯烈演習有如實戰 充份顯示平素敎養 (下)
記者韓貴林 參加記

及養成忠誠殉國之信念有爲軍官爲目的向前邁進蓋由於校當局之努力俾十年間、已收得預期以上之良好成績、在十二日開校十周年紀念日之晨、八時半全校各科學生○○○名分別由敎官指揮整列於煥濡顯的祭臺東側、然後校長郭文林少將引導軍事部大臣代理邢紫佩中將、巴興安總裁、及經濟機關長、蒙疆軍政代表當地各界來賓入場、一同着席後宣言開式、揭揚滿日國旗輝煌、飄揚大空、使美麗的會場、更加壯觀了、這個紀念慶祝式典可以說是燃全體學生之誠意他們的欣喜的精神、已現露於面了、國民儀禮後、由郭校長敎開會式辭、說明了十周年慶祝紀念式典舉行之意意、來賓祝辭後更對開校以來十年動續之三名敎職員特別表彰授與獎狀、九時二十分式典終了、然後爲學生作品展覽會參觀室外是兵器展覽室內是蒙系靑年們的戰時下特殊作品、同時各代表來賓參拜戰病死者之英靈祠、對他們展開的現戰現狀模擬圖、而使觀者欽佩、六甚是對於成吉斯汗之聖蹟敎子模形、實是深得感動、

戰鬪演習壯烈異常

式典後午前十時開始紀念大運動會、各界來賓及當地男女學生並該校學生家族全體參加開始第一次就是蒙古體操、是一般一平時所看到的上甦譲的蒙系靑少年眞是武勇、體操的動作是敏捷無比以後按各科分別騎術、攻略、耐久、輸送救護等猛烈之戰鬪性的競技比賽、在午間休息際、更在講堂開了個盛大的慶祝宴會、來賓全體出席、郭校長致詞畢、來賓代表、巴興安局總裁致祝賀之答詞、然後、給開懷暢飲、共祝學校發展無量、午後一時運動會繼續、競技想從激烈、以驢、牛、駱駝之混合競走最有興趣、而以最後之模擬戰最過眞狀觀、一時槍聲、砲聲大作、同時煙幕四起、運動場定時變成了戰場、學生們在槍火煙幕中勇戰直前、鬪鋒殺敵之聲震撼天地、當時軍官民之精神無不緊張起來、有臨一般直到收兵號令發出、後始告休止、然後更有角力及各種餘興、角力是分兩組、一組是按日本相撲式的比賽、一組是蒙古古式摔角穿起花采的服裝列列的跳、歸出場行禮拜禮後來自由的和樂、神態表露蒙系靑年們的敢鬪精神、使各界來賓欽敬贊揚不已、在今次政府地方行政機構強化改善之時、已決定重視蒙政、設興安總省今後興安地區靑年之敎育更將向上發展、實屬可賀之事、但是其他各地方靑年、亦不可落後必該和興安地區靑年同樣的努力奮鬪、昂揚干城報國之壯志、建國興亞之大理念始能如期實現兜、

家族慰安座談會

學校家庭精神一體在學校開校紀念日之次日(十三日)午前九時三十分起在學生會所舉開了學生家族慰安座談會、各地學生家族代表百數十人出席參加、郭校長、石井幹事、岩本顧問、及學校諸幹部多數參加、首由石井幹事致開會之辭說明軍民之密切關係、及學校和家庭聯絡之重要性次由校長致歡迎之辭、家族代表致感謝之答辭、(彭武縣明永康)然後乃開無隔闊之對談矣、

△司會、學校幹事石井少將各學生家族無不熱心供獻意見、都願意援護學校發展事業、衷心感謝信賴學校當局今後要共同努力發揚蒙民固有尚武精神、以鞏固國防體制、對學校設備之完善莫不感激國家之厚遇、謂學生在校八年間對各位敎官之熱心敎導、將來能成爲有爲之軍官、眞是使家長感謝莫銘、看到學生在校活潑雄壯的活動十分安心、

△司會 希望諸位今後注意女子敎育、因男子靑年將來都成了精明有爲軍官、若無賢妻輔佐、是前途發展最大障碍、故今後蒙民女子靑年敎育是極感重要了、各位學生家長亦都有同感到正午始歡談終了、最後更由生徒騎長給說明學生每日生活狀況及學生年間行事、

一、五年科有修學旅行、遊泳演習運動會、耐寒演習及行軍演習、

一、預料在五年科行事外更有野營、測量、等演習、

一、本科、在預科行事外還有日本見學旅行、水馬演習、現地戰術等、

午後一時閉會、紀念行事全部乃告終了、在今次陸軍興安學校開校十週年紀念日、緊戎的三日間、能這樣的團結了軍官團結的精神、我們可預期將來蒙民之國防及蒙古興安軍校之發展了、

國軍兵士挺身增產
軍民協力共慶豐年

【新京】黃金色之穗低垂、豐饒之穀物被颯颯之金風一吹涼爽之秋氣波及全滿之沃野、增產收穫之風景、隨處展開增產決戰之雄叫沸騰於農村、表現兵農一如之精神、生鄉土勤勞之喜悅、國軍第三高射砲隊第○連長西野上尉、於秋晴之二十日引率全部兵士、至新京北郊三間堡、協力收穫行意義深遠一日之奉仕、晨四時隊伍由兵舍出發、西野連長在途中二十粁之路上、勇壯行軍演習、早八時鐮刀、實作大豆之刈入作業、左手握莖、右手用力、鐮刀之管、聲澄秋空、兵舍中一粒之米、一粒之豆、皆農民耕種最初現呆氣之附近農民注視兵隊、既而入於兵士之間、以手持之鐮刀、由現軍民一致風景澄麗秋空之下增產勤勞之樂、盡食終了、午後繼續開始高粱之刈取作業、一瞬間數畝之田地、化爲平地、暮色將至四時許、農民衷心感謝中、收穫協力一日奉仕之歡喜充滿作業終了、再就歸路、移於行軍演習、

強化決戰放送陣
放送局募集放送員

奉天中央放送局爲適應決戰的體制、充實放送陣營、募成新進人材起見、依據下列各項要領實施募集放送員、

一、募集人數＝滿系男子及女子若干名、二、應募資格＝須有國民高等學校畢業以上之學力、限二十歲以上三十五歲以下能通曉日語者、三、提出書類＝履歷書學校卒業證書半身脫帽像片一張(四寸)戶籍謄本一份及關書(格式隨意)、四、報告截止日期＝自九月廿四日起至十月五日止、五、試驗方法＝有常識試驗及口頭試問身體檢査、六、試驗場所及日期由放送局事先以書知時間說長之、

大東亞決戰 文學者大會 滿洲代表報告講演會

古丁　兵田　大內隆雄　吳郎

日期 九月二十五日(星期六)午後三時起
會場 奉天城內第二女子國民高等學校

全東亞文學者、以筆代劍、相結於信賴與敬愛之中、誓於新大東亞之心境下、建設光輝世界之大東亞文學、我國代表一行、將於月之九日歸京、歸京後與行大會報告、想屆時不問爲文學愛好與否、定必振起心絃、而一致矜之也、

(歡迎來聽免費入場)
主辦 康德新聞社
後援 奉天省公署 奉天市公署

福昌華工機構改革 關係人事異動發表

入連、負担勵力增强一環之福昌華工、傳聞決戰下工力整備强化、於十六日附、已施行議議之一部改革、人事異動、有如左記、其主要者、係新設之新理課、其統理課長 關岡俊夫、人事係主任 加藤雄、統計係主任 松村恒保、勞工係主任、重德隆行、保健係主任 大谷春雄、業務第一係主任 石田榮雄、同第二係主任 八雲俊雄、華工育成係主任 石田榮雄、作業監督 關山一郎

白濱副理事長 轉任總務總參事官

奉天警官 定期昇進

康德十年度奉天省警察官定期昇進、警佐警尉級、各項經省公署核准、已正式發表、九月一日發令、其昇進者如左

警佐級 奉天省地方警察學校曹榮紱、瀋陽縣康平縣馬振漢、遼陽市李瑞廷、省警務廳賈忠甡、新民縣張顯周、興京縣李元超、奉天市佟校宜、瀋陽縣劉福祥、蓋平縣柳大同、以上任警佐仍在原勤務地服務

警尉級 自警務廳富山董承志、奉天市趙國臣、李大鵬、李靖賓、孫文良、周德元、李樹澗、山本新一、撫順市馬魯昌、康世昌、遼陽市衞有志、張輝菴、瀋陽縣李鋼中、馬鴻學、撫順縣李雲呈、孫文濤、本溪縣李廣卿、遼陽縣張美賓、王殿治、海城縣能光徽、營振先、李紹東、蓋平縣秦洒勇、興京縣馬德山、以上任警尉除奉天市山本新一調撫順市外其餘均在原縣服務、

興行松撫間送 電起工式

【吉林】松花江＝撫順間之松撫線送電起工式、於二十一日午後三時間、在吉林神社嚴肅舉行、水電局本間局長室開同工程處長、飯澤省次長、經濟部水電、電業等關係者多數參列下、祝意義深遠起工之首途、完成預定爲明年八九月已送電開始之體滿新京間、豐滿哈爾濱間、近將開始發揮第二松花江發電所之威力、

追加馬匹飼料粟與稗 令飼料配給會社辦理收買

對馬匹之飼料、因最近需要增加爲確保粟與稗計、州經濟部、業令州飼料配給統制會社收買品目中之粟稗辦理追加、而進行各項之分

軸心協同作戰
日本海軍進出大西洋

九月廿五日

去年九月二十五日日本大本營發表一、帝國海軍兵力之一部、進出大西洋、與軸心海軍從事協同作戰、一、此次帝國海軍於大西洋作戰區域之作戰行動連同德海軍兵力之一部於印度洋上之作戰行動於軸心海軍協同作戰上其意義極爲重大、一、大西洋方面作戰中帝國潛水艦中之一隻、最近寄港於歐洲之德國海軍基地、再向作戰海域出動、因知日本海軍將其兵力之一部轉用於大西洋、於德軍作戰區域內開始新攻勢又日本潛水艦中之一隻寄港於德國某海軍基地後再行出戰德國潛水艦亦活躍於印度洋、此乃向世界大胆而直表示軸心海軍在全球海上遂行緊密之協同作戰也、日本海軍以世界二大海軍國之實力英美兩國爲敵、於太平、印度兩洋開大海戰數次、擊破敵之主力、此於反軸心國、乃一可恐怖之猛威之天西洋上、今又加入身經百戰之日本生力軍其內心震撼驚愕敵人之打擊必甚大也、軍、實爲極有意義之行動於茲■入皆於■德國潛水艦縱而苦無有餘力、在海上艦艇船舶日失日多而敗色濃厚之際、軸心海軍於日德軍事同盟訂立二週年紀念日(二十七日)之前、在海上握手、取極緊密連絡、從新開始攻擊反軸心

今日的放送

九月二十四日(星期五)

朝 六、〇〇(新京)國歌建國體操六、三〇國講座高島、七、〇〇(新京)報時報道氣象七、〇〇(新京)講座高島逸七、〇〇(新京)講座(大連)初等日本語

晝 正午(新京)報時報道、平谷調大丙、(新京)家庭時間、(奉天)報道、保國(八六)

晚 …… (新京)報導… 時報道(新京)講演

ジュピター 協和商事株式會社

配給者對供出量絕大之、合在產地擔當收買、關於收買及市中販賣價格則由州廳指示之、

遺失聲明

敝於拾年三月廿九日在大西區德泰銀行存有奬定期存款國幣武百元不慎將六一九號證書遺失特此聲明作廢 奉天大西區大西街二段一〇九號 益豐針織廠

遺失聲明

敝於拾年三月廿四日在平安通商工銀行存有獎定期存款國幣五百元不慎將區七八五號證書遺失特此聲明作廢 奉天市大西區大西街二段一〇九號 益豐針織廠

緊要聲明

茲有於八月十一日由關營中央銀行匯往奉天中央銀行照付之第四三七六號支票壹頁國幣參仟柒百圓也不幸於途中丟失除向中央銀行掛失外特此登報聲明此支票無論落於何人之手一概作廢此、 右聲明人 王恩波

店員募集

一、十六七歲至二十歲左右通曉日語者待遇優厚 大和區千代田通二十四號 株式會社 內田洋行

經理出號聲明

本號經理王書芳字論卿另有高就由本年九月十八日正式辭出與本號脫離關係由當日止所有以前對內外應繳作保錢財川往限由卽日起二禮拜內另擇手續方爲有效過期不換本號概不負責本聲明聲明人奉天市大北關火神廟胡同恒和慶泰記 代表人 馮泰然

募集

一、警備員、滿係若干名有志者攜帶履歷書急速來社接洽可也 奉天市鐵西區嘉工街三段一號 興亞印刷株式會社 電話五一三〇一一號

裕泰恒出兌聲明

本號遼陽新民裕泰公奉天裕泰盛大民屯裕泰興三家合資設立雜貨生意於茲二十餘載但奈近年因受時事支誤生意之影響本號過巨以致營業無力進行各股東情願出兌經中人說允將本號舖房貨物及茂林站裕成棧粉房一切歸數出兌與李子榮名下接續營業原字號不動更加添新記南宇所有欠內欠外業已結算清償嗣後裕泰恒記生意勿論盈虧與舊股東一概無關特此聲明 出兌商號 遼陽裕泰恒 新民裕泰公 奉天裕泰盛 大民屯裕泰興 股東全啓

閻醫生咽喉金丹

發售 閻醫專治 咽喉病

專治咽喉諸症 魁生堂

滋陰補腎丸
健腦補腎約

效力奇速●決無虛詞●如能試驗●一服便知

▲主治▼
夢遺滑精 先天不足 腎虧陽萎
早洩萎靡 思想遲鈍 健忘善誤
神思恍忽 見事厭倦 久婚不孕
一孕久停 精寒精冷 精稀精薄
腰痠背痛 耳鳴眼花 頭暈目眩
專固精關 補陰益精 固斂正氣
補養腦力 強健神經 補諸虛
暖丹田 添精髓 壯腎水

(定價)每盒十二付國幣六元 外埠函購加郵費四角

奉天市小東關小什字街南意道路東
製造本舖 魁仁藥店
奉天總代理店 中街 中法大藥房 長電話(四)二八五九番

夢遺滑精腎虧不足腦筋衰弱記力不佳何用發愁滋陰補腎丸一服便好

鳴謝治愈腎病原函照抄

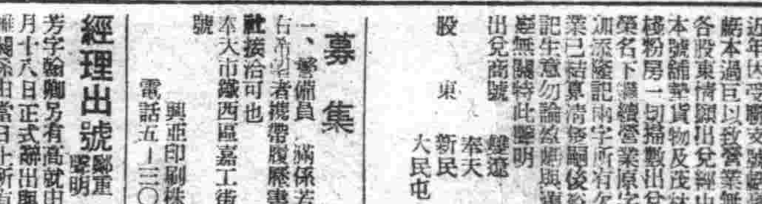

國內各代理店

康德新聞社撫順支局 撫順市西七條通六四 電話 四二一〇 四三九八

完成勤勞奉公使命
於解散當日舉行表彰式

市勤員科勤奉股、於現下國內外之推移情勢、客歲十一月十八日、以勅令第二一八號頒布國民勤勞奉公法、國民勤勞奉公制度、創設的目的、爲洞國民挺身於高度國防國家建設事業、達成勤勞精神、涵養眞正之勤勞理念、達成建國之理想、且勤勞奉公與兵役義務同爲國家奉公、本市國民勤勞奉公隊、第一期隊員、約三百餘名、曾於本年四月九日、向奉天澁兵所、從事奉公以六個月爲期、將於十月初日、即行奉仕終了、完成所負之使命、屆期由當由各勤奉關係者之參加、舉行解散式、并六個月期間之奉仕對成績優良者、由省司令與市司令發給表彰狀、並優厚之賞金、以茲鼓勵其將來、將於十月初旬、解散式之當日、同時舉行表彰式、茲將受表彰者之隊名與氏名列下▲省司令賞與者一名爲劉玉琦、賞金參拾圓、表彰狀一枚▲市司令賞者、一小隊及個人五名、第一小隊由隊長李建業以下隊員五六名、賞金五拾圓、表彰狀一枚、個人受賞者、郭文泰、劉學堂、孫振國、楊化東、謝景和等五名、每人賞金拾圓、表彰狀一枚、

期確保冬季用蔬菜
須遵要領供出炭礦及生必

撫順縣公署、爲勵職員時之事態、將縣內之生產、並搬入之蔬菜、已制定要領、實施蔬菜適正配給、並期確保冬季之蔬菜整備組合、於保管上萬全、希責任關係者具体協力、其要領如左、

一、將蔬菜保冬季所須之蔬菜、縣以配合或運店積庫並審辦組合員收穫購庫、滿洲入期出荷契約、並個立期間品別之數量配給計劃、

二、蔬菜類（含加工品）之供出、由撫順縣蔬菜組合擔當之、由旅設之指定後由花園、夜海溝、營城子四個收買所、並新設之葛布街、撫順城收買所收買之、

三、對於蔬菜收買所以外之場所、以縣令禁止蔬菜類之買賣、

四、於蔬菜收買所購買蔬菜者、限定生必會社及炭礦或其代理人、收買所出入之從事員、須有證明書並附帶購買、

五、蔬菜收買所有變更必要時、由縣蔬菜組合、選定適地新設之、

六、蔬菜收買所依左記分配之、一、營城子、夜海溝收買所＝炭礦＝、二、撲家坟、特花園收買所＝炭礦生必＝、三、撫順城、葛布街收買所＝生必＝、

七、蔬菜收買所收買之蔬菜、由炭礦生必、以組合之收買價格全部引受之、

八、自蔬菜收買所至市內市場間之運搬由生必炭礦行之、

九、於蔬菜收買所、蔬菜類一級、每個當二角、對以上有［illegible］

十、蔬菜收買所之事務要領與前同、

十一、蔬菜類之收買資金、與興農金庫融通之、要際之保證數爲三十萬圓、

十二、蔬菜組合與生必炭礦、代金計算、每日實行之、於期間內、不清算時、取相當利息、

十三、蔬菜收買所之收買手數料、爲百分之五、此有內生必及按之、所以百分之一爲生必手數料、

十四、消費於收買所實行、由市公署擔當之、

十五、縣內之地點配給、由收買所依從前方法實行之、

▲標準一級品之價格、由縣決定之、檢查價格之檢查由收買所與炭礦生必合同實施之、

民食蔬菜將圓滑
縣署開會議決强化要領

撫順縣公署、對蔬菜收買配給之事件、業已招各關係者會議檢討、今已決定如上實施、並期其誠協力、以應實現時之事態、無何等之遺憾發生、

一、依本要領之收買配給、由康德十年九月十一日實施之、

二、蔬菜組合、須準備收買所之整備、充實及新設等準備時須由九月十一日後實施之（場所、人員、資金、事務上必要之物品）

三、縣警務科、須將至指定收買所之運搬、交通許可之經管使須知徹底周知之、

四、市公署須準備消費用必要之資材及人員、更須使收買所出入者携帶證明書、

五、生必需準備收買所出入之從事員、及運搬用荷馬車、並豫定小賣人別、蔬菜需要數量以準備於收買所分配之、

六、炭礦如從前同樣辦理之、但須携帶證明書及通過許可更、

市經濟科受理火爐子申請者

撫順民採暖用爐子、市經濟科辦理本年度爐子購入希望者之申請、市民可向指示賣店申請、申請日期於九月卅日止、本年度入荷量減少、對申請者不能按元數配給、須市民諒之、對詳細事項、可向販賣舖店問、申請舖所如下 △中央大街飯田工業所 △東五條通田中金物店

盡力捕滅惡疫
縣編制防疫委員

撫順縣公署、對於撫順市內發生之〃虎列拉〃病症、現雖經市防疫本部之努力、已呈小康狀態、但縣期與市緊密協力、徹底樹立撲滅計劃、編成縣防疫本部之組織、該組織如下、

防疫委員會本部、本部長 縣長、副本部長 副縣長、總務部 部長 總務科長、部附 財務科長、池田高試、資材部 部長 實業科長、部附 林政科長、警務部 部長 警務科長、部附 科附警正、防疫部 部長 行政科長、部附 勸員科長、地政科長、

企劃情報班 池田高試、庶務連絡班 立石庶務股長、經理給養班 苕林主計股長、防疫資材班 藤津殖產股長、關林班 風間經濟股長、情報通絡班 楊德務股長、警戒班 吳司法股長、救護消毒班 郎務警備股長、工作班 今井建設股長、情報班 砥綿特務股長、預防接種班 中山保健股長、檢便班 吳視學、治療班 李西國、

期日滿友情深篤
稅捐局職員努力語學熱

撫順稅捐局、爲期日滿兩國友情之深篤、該局長已令從九月一日始、每朝學習語學一時間、自八點至九點、滿系學日語、日系學滿語、而今已達二十餘日、其成績頗佳、滿科與科事務之通統、異常圓滿、而該局職員已特別努力、擬以語學增後國民之精神、今仿效夜學習中

語學試驗延期

【撫順】市本年度第八回語學檢定試驗、第一次試驗合格者已行發表、第二次檢定試驗、除特等與壽等外、預定於廿九日在中央國民學校舉行、近因本市流行虎列拉、由省公署電知、暫行無期間之延期、俟省公署試驗日期指定後、再同第一次試驗合格者通知施行第二次試驗、

市防疫本部發表
廿一日發生患者達五名

撫順市防疫本部、於廿一日午後四時三十分發表、疑者、發生眞性虎列拉患者五名、內中保菌者二名、西山社宅、撫廳收容中之若［illegible］

州製品向華北輸出
與濟南商議一行懇談

濟南日本商工會議所爲中心結成之對鮮滿關東交易振興會社之訪察團一行、大連商議爲迎其來連之團、於二十日午後二時半在該所會議室開催懇談會、計濟南側高廣會長外十名、大連側爲首藤商議會頭、出井理事、今市副理事、廣瀨貿易支部長代理川野重日常務、中尾雜貨組合支部長代理、林三菱支店、由以上諸氏出席之下、首由首藤會頭致詞後、由高岡會長關於物動計畫（北）外物資（雜品爲主）要望與濟南交流、由廣瀨貿聯支部長代理說明滿關側之貿易統制機構、輸出入手續等、更由濟南側關於、在濟南邊出入關係、由大連側重日、介紹雜貨等現況而轉入懇談、濟南側對陸運石鹸、野菜、食肉等可能出貨、大連側對日前開催之生必展覽如當地產之商品可向華北輸出、依此双方進行研究而行交換意見、直至五時始閉會、該一行於二十一日午前視察滿洲資源館等處、乘午後四時三十五分車赴京城去矣、

徐氏晉級警佐

【營口】海上警察隊警尉徐景譽氏、少年英俊、幹練有爲、自康德六年三月一日入隊、翌年三月一日入中央警察學校滿系選科、同年十月畢業、日本十二月歸隊命特務科勤務、對於搜集情報異常敏捷、以故頗蒙上峰之倚重及同僚之景仰、乃本年五月轉教習所教官、九月一日附晉級警佐、現已於二十二日正式發表矣、

應援紙兒戲

撫順炭礦厚生課勞務係、應大東亞聖戰之下、爲期勞働率之增強、時對炭礦百內之各地、實施〃紙芝居班〃

寄贈慰問金

市防疫本部、防疫員終日忙碌、感於此有下記之各氏、向防疫本部寄贈慰問金、茲列之於下

南昌洋行藤茂一郎 一、〇〇〇圓
松尾工務所松尾駒太郎 五〇〇圓
松尾駒太郎 三〇〇圓

期防疫萬全
調查醫師

撫順縣公署、爲期防疫加強能力、特對於縣內之醫師加以調查、以備防疫上之要請、期其萬全該調查如下、白川元根 撫順城永安堡、胡山清正 〃、孫全富 〃、李西國 撫順城內、朱德麟 〃、陳烈陽 前甸子、祝沈淵 〃、新中守圭 營盤屯

區長會議延期

市行政科、對每月有定例之區長會議、於本月廿五日之定例會議、因某種情形之關係暫行延期、

市地政科
辦理抹消登錄

市地政科、對市內所有土地與建築物者、從來於奉天日本總領事館時代之登記、或撫順區法院時代之登記簿、即已登記、關於不動產設定抵押權者、雖然其爲已償清債務、事實上業已解決、但未辦理抹消登記、而放置者、從速到市公署地政科申請抹消登錄、抹消登錄稅、每個當二角、

普及赤十字事業
撫順郵局發賣紀念郵票

滿洲國赤十字撫順辦事處、爲期赤十字事業之普及、對之途、滿赤於十月一日、當創立五週年紀念日、於當日爲期在撫順郵政局、發賣六分之紀念郵票、在赤十字章仁璽之旗、漸行邁進於發展關係花、並對紀念傳單、於一日起三日間使用之、不明瞭時、可向市公署郵政科內不動產登錄問事處、詢問可也、

感激防疫功高
寄贈講談雜誌

本市西部譚大風事務所、對第一線防疫勤務之警察官、爲期其消遣暇時、而直接向防疫本部寄贈講談雜誌及多數雜誌、由本部向第一線之防疫勤務警察官發給、第一線對之非常感激、

〃演劇、市協會、爲對此應援、於二十二日、午前八時、特派宣撫隊員六名、其中並有女子兩名前往協助慰安

庭球鍊成大會
希望市民參加

【營口】營埠國民對於體育之勵行、尤關庭球（網球）技能鍊成向上、更爲重要、營口市體育會當局、有鑑及此、擬於十月二日起亘二日間、每日由午前九時起、展開秋季庭球鍊成大會以期培揚庭球之技能、希市民踴往參加、

審察坪刈標本

【海城】縣農業增產推進班、此次到擔當各街村之班長員等對於坪刈、得到田陌間踏查、將高粱玉蜀黍及粟之收穫量之標本、以小袋子帶回、送縣金融室、詳細審查、以作出貨之最後標準、現各班已次第返還矣、

國婦青年分會
慰問陸軍病院

【營口】國婦營口支部第二、第六、青年分會並洋裝同好會合同於二十四日慰問海城陸軍病院、

撫順廣告欄

中和園劇場 化身姑娘 上海佳片 廿四日至廿七日 袁美雲 主演 下期 下集 電話六一八四番

大同電影院 金粉世家 上海佳片 二十三日至廿六 周曼華 主演 下期 下集 電話五二二五番

寒山夜雨 恐佈巨片 二十三日至廿七日 李麗華 主演 下期 花和尚 電話二七二一番

順天醫院 內小孩花柳皮膚耳鼻 診療科目 ［illegible］ 撫順千金大街 電話五九二

德軍元帥群像

勃克元帥 里布元帥

一費德爾。芬。勃克元帥—現任東部戰線中南軍總司令官。生於東普魯士名門。本年六十二歲。前大戰時。任軍團參謀。一九三五年。昇步兵大將。補第三集團軍司令官。進駐奧大利與瑞典時爲軍指揮官。於波蘭戰時。任北部軍總司令官。果樹戰功於西部戰。任B集團軍司令官。［illegible］巴黎入城。因功於四〇年受元帥號。於德蘇戰。掌中部方面軍之采配。斯摩林斯克大戰後轉任南部軍總司令官。

一里潑。芬。里布元帥—現任東部戰線北軍總司令官。一八七六年生於［illegible］。一九〇〇年入軍隊生活。前大戰時。［illegible］一九三八年任第十二兵團長。此次大戰勃發再任兵團長。波蘭戰爭之際。任西部方面軍司令［illegible］

雜俎

國民勤勞奉公隊的現狀（下）
鑑生

【親邦日本因解放東亞。遂出莫大之兵員與物資。本身之欠乏等則忍耐殺煤鐵等。吾輩將以何物乎。但吾等有力。決將勞力貢獻。】以上就大體而言。滿洲國國民勤勞奉公之先驅滿洲國國民勤勞奉公制度之現狀。［illegible］

巴里島奇俗
誘婚

巴里島雖是女人較多的地方。但男子結婚的時候。當要花去巨額的彩禮。［illegible］

煙草與兵隊

［illegible］

橋之小話（一）
公羽

最古的老橋

談起橋的歷史。的確很長。自人類開化最早的國家。擁有最老的橋的機會便多。［illegible］

橋用材料

［illegible］

頓迦王國
女王執政。交際自由
島民強健。喜食肉包

［illegible］

今日桂林
實人口突然增五倍 操在廣西派

［illegible］

南滿棋譜選錄

北 主 鑄 吳成林 曾憲五 監 紅先

第一局第二回續法

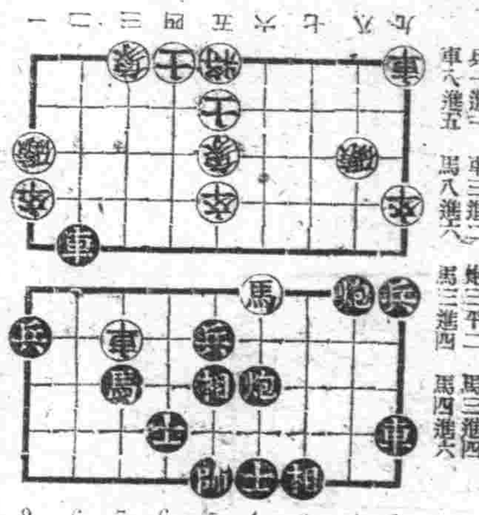

虎鹿強筋丹 奉天市小北城門外西頭電車路道北 製造本舖 國瑞藥房 電話（四）二〇一四 ［illegible］

黑鷄白鳳丸 韓奇逢 定價 每盒六元 每打六十元 韓奇逢藥房 ［illegible］

腫脹雙消散 ［illegible］

井沢一郎 電話2-1415

福康育 婦女諸病 立奏神效 羣醫束手百藥無靈時速服福康育

適應症 赤白帶下 腰腿疼痛 子宮寒冷 久不受孕 行經腹痛 月經停閉 腹內膨脹 寒塊氣塊 瘀血凝積 月經不調 產病癆病 產後諸症 四肢痠痛 面黃肌瘦 飲食少進 服福康育 諸症除根 飲食劇增

藥不在多 有効則靈 價勿貪賤 好病爲功

定價 大盒二千二十八粒六元六角 小盒一千一百七十八粒二元二角

製造本舖 國瑞藥房 奉天市小北城門外西頭電車路道北 長電話（四）二〇四一番

奉天代理店中街 中法大藥房 長電話（四）二八五九番

奉天代理店中街 天益堂 長電話（四）二九九七番

奉天代理店中街 天益西藥房

治愈婦科諸症來函鳴謝原文照錄 ［illegible］

各埠代理店 ［illegible］

謀國民知識之向上

全國將展開識字讀書運動

【新京二十三日電】文教部當局基於基本國策大綱爲根絕文盲、關于識字促進對策、曾行研究今爲其第一着手、定自十月七日起至十三日止一週間、決定爲全滿識字讀書週間、以同週間爲契機、以根絕文盲爲目標、而於全滿展開識字讀書運動、使其知得現時局下生活必須之文字、漸次謀文盲之減少、與國家意識之向上、同時更對識字者昂揚其讀書之關心、而養成讀書之興味、以謀國民知識之向上發達、他方把握健全之思想、於期間中、協和會滿日文化協會滿洲國圖書館等協力、各省市縣旗公署、及協和會各級本部指導之下、使街村學校、社會教育團體、宗教教化團體、直接擔當實施、特別本年度以重點於農村、而行強力且效果的實施、其實施方策大體如左、

對農村之方策 學校教員、以生徒通學區域大體爲其責任區域、而從事於工作、對於區域廣大而難期工作徹底之地域、由中心學校、圖書館、民衆教育館等派遣應援、又使其習得之文字、國號住所、氏名等外如數字度量衡等、農民出貨時、出貨上必要之文字等約有百字程度、對習得者、由街村長、交與習得証、又對工作之功勞者由縣旗褒賞、

對市街地方策 以學生生徒民衆講習所生青訓生隣組員、對文盲者使其認識字之必要性、而勸誘其就學於民衆講習所、其他之處一方實行識字事業功勞者之調査表彰、及圖書館之免費入場、並行優良圖書推薦介紹、及舉開講習會座談會、展覽會等、他方更策集國民學校生徒之識字之作文、

昂揚滅共保鄉決意

承德盛大舉開滅共大會

【承德】霄空萬里無雲、街內遍貼標語、商民高懸日滿國旗、各家門首懸燈大書滅共詞句及漫畫、街高搭彩牌樓、全街表現一種滅共保鄉的新氣象、十九日午前九時三十分在紀念滿洲勤皇舉行大會式典、有省長代表、省本部代表、縣長以次各機關全縣警察署長、分會長各校師生協和會員、一般民衆總大參加、宣言開會、國民儀禮、捧讀詔書、訓示、由地方代表朗讀滅共宣言、合唱滅共歌、三呼萬歲、而閉式、十時三十分在原會場舉行滅共殉職戰士慰靈祭、十一時三十分由參加者總員作街內大遊行、沿途滅共保鄉高唱讚詞、二十日午前九時、在男子國民高級學校由地方以次全員六十名、各宗教團體以及各機關代表、共約百餘名、參集開滅共聯合懇談會、懇談事項如下、一、關於日滿軍警協力之件、二、關於縣民滅共決意之昂揚之件、

下自十九日至二十一日在民優級校學生開帥覽會、觀者極衆、午後七時三十分、在縣本部會議室開聯歡懇談會、於斯兩日間大會全幕告終、

田倉交通次長 一行來安視察

【安東電】南滿地區愛路大會觀察中之田倉交通部次長町田道路司長以下帶同、二十三日午後四時由帥線來安、午後六時赴在中央飯店臨愛路懇談會後、安東旅館投宿、又二十四日臨席在協和會館舉行之愛路功勞者表彰式後、訪問在安關係各機關、觀察三道浪頭埠頭、午後四時三十分安東驛發「光號列車」歸京、

寫眞＝上、國軍兵士收割大豆　下、高粱地中之笑顏

充份發揮戰鬪精神、

學生聯合演習圓滿閉幕

【新京】康聯合演習第一日後、於秋風習習新京南郊野營中之在滿學生聯合演習南北兩軍、廿三日午前三時、又復開始、南軍竟以奪取北軍陣地爲目標、乘暗黑向最時機、勇猛、露濕衣、此時合流增援部隊之北軍部隊爲阻敵之推進、努力確保既設陣地、偵察敵軍進狀、於是戰雲、瀰布於寬馬塲一帶、而將展開決定兩軍興廢之決戰、兩軍分布各地、比至東天放白、已午前六時三十分、統監旗動、兩軍主力遂正式開始大決戰矣、北軍第一線陣地放布之煙幕、籠罩新戰場一帶下空、機關槍等之喧嘩、破摧晨寂、震撼原野、各發砲術、力行攻防戰、而飛行機、斯時亦來參加、於是戰鬪精神、愈爲熾烈、展開地陸一體戰鬪、演習了終休戰喇叭鳴響、如是自廿二日至廿三日激戰於深秋古戰場中之在滿學徒聯合演習、終無遺憾、發揮戰攻精神、廿三日午前七時終了、演習終了後、參加各部隊、校旗居先、開始行進、於午前十時列忠靈塔前、再次步武堂堂、作分列行進、入忠靈塔地內、閱兵指揮官之講評、訓示、同十一時三十分、閱兵分列式等終了、於茲二日間在滿學生聯合演習閉幕矣、

置特別訓練所 訓練鮮系壯丁

【通化】皇軍之鍊的鮮系壯丁之特別訓練、在省內通化柳河長白三處、設置特別訓練所、教官及壯丁皆爲熱誠、敵美英之決意、近將開始訓練、惟通化縣特別訓練所開所式、於二十五日午前九時卅分、假通化縣青年訓練所舉行開所式、立即實行爲鍛皇軍之猛訓練、

日本之魯濱遜

協助皇軍作戰

孤島奇譚

【某某基地二十三日電】新內亞戰線、今適日後是以武勳負傷近還〇〇基地之市村歸少尉（東京都世田谷區）齎來新奇美談一則、奇談主人、爲三重縣人野崎虎吉氏、志欲成功世界之眞珠王、三十年前、十八歲時、因遭難漂流至新幾內亞之某地、欲還故國、苦無便船、一再瀕危卒未能死、於是決志力圖新生、南洋島中經營幾多年、更抱一棲希望、盼待還祖國、精勵數星霜、日本語亦半忘、孤獨生活、往日記憶、竟亦略能……

【照片爲勇猛進擊之學生軍】

蒙古健兒國軍精粹

壯烈演習有如實戰 充份顯示平素教養（下）

記者韓貴林 參加記

及養成忠誠殉國之信念有爲軍官爲目的、而篤實治奮、由於該當局之努力、僅十年間、已收得頗碩以上之良好成績、在十二日開校十周年紀念日之晨、八時半全校各科學生〇〇〇名分列、由教官指揮整列於校內的會場正側、然後郭校長文林少將引導軍事部大臣代理中將、巴興安總省長、及滿洲國關長、蒙疆軍校代表、協和會各界來賓入場、一同就席後、宣言開式、典禮揭揚國旗、日滿國旗、唱國歌、……

戰鬪演習壯烈異常

式典後午前十時開始紀念大運動會、各界來賓及當地男女學生並該校學生家族全體參加……

家族慰安座談會

……

國軍兵士挺身增產

軍民協力共慶豐年

【新京】黃金色之穗低垂、豐穰之穀物被颯颯之金風一吹、涼爽之秋氣波及全滿之沃野、增產收穫之風景、隨處展開增產決戰之雄叫沸騰於農村、表現兵農一如之精神、……

強化決戰放送陣

放送局募集放送員

奉天中央放送局爲適應決戰的體制、充實放送陣容、養成新進人材起見、依據下列各項要領實施募集放送員、
一、募集人數＝滿系男子及女子若干名、二、應募資格＝須有國民高等學校畢業以上之學力、限二十歲以上三十五歲以下能通曉日語者、三、提出書類＝履歷書、學校卒業証書、半身脫帽像片一張（四寸）、戶籍謄本一份及願書（格式隨意）、四、報告截止日期＝自九月廿四日起至十月五日止、五、試驗方法＝有口述試驗及口頭試問、身體檢査、六、試驗場所及日期由放送局另行通知、

大東亞決戰者大會 文學 滿洲代表報告講演會

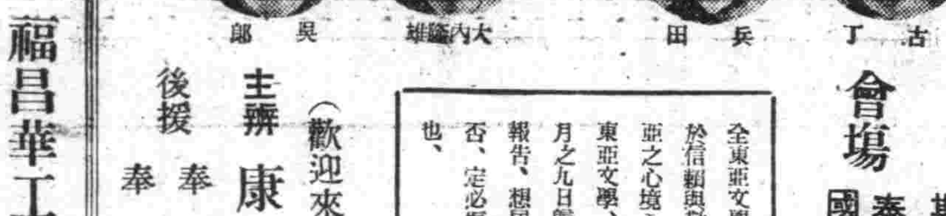

古丁　長田　大內隆雄　吳郎

日期　九月二十五日（星期六）午後三時起
會場　奉天城內第二女子國民高等學校

全東亞文學者、以筆代劍、相結於信賴與敬愛之中、齊於新大東亞之心境下、建設光輝世界之大東亞文學、我國代表一行、將於月之九日歸京、歸京後與行大會報告、想屆時不問爲文學愛好與否、定必振起心絃、而一致聆之也、

（歡迎來聽免費入場）
主辦　康德新聞社
後援　奉天省公署　奉天市公署

福昌華工機構改革 關係人事異動發表

……

奉天警官定期昇進

追加馬匹飼料粟與稗

令飼料配給會社辦理收買

警佐級

警尉級

舉行松撫間送電起工式

軸心協同作戰

日本海軍進出大西洋

九月廿五日

閻醫專治咽喉病　閻醫生咽喉金丹　發售　魁生堂

遺失聲明　遺失聲明　緊要聲明　店員募集　經理出號聲明　募集　裕泰恒出兌聲明

效力奇速●決無虛詞●如能試驗●一服便知

滋陰補腎丸　健腦補腎約

夢遺滑精腎虧不足腦筋衰弱記力不佳何用發愁滋陰補腎丸一服便好

▲主治▼
夢遺滑精　先天不足　腎虧陽萎
早洩萎靡　思想遲鈍　健忘善誤
神思恍忽　見事厭倦　久婚不孕
一孕久傳　精寒精冷　精稀精薄
腰痠背痛　耳鳴眼花　頭暈目眩
專固精關　補陰益精　固斂正氣
補養腦力　強健神經　補諸虛
暖丹田　添精髓　壯腎水

（定價）每盒十二付國幣六元　外埠函購加郵費四角
奉天市小東關小什字街南豐道路東
製造本舖　魁仁藥店
奉天總代理店　中街中法大藥房　長電話(四)二八五九番

嗚謝治愈腎病原函照抄

國內各代理店

關東州版

本社關東州支社　大連市○○町二代表電話(三)一九六五　編輯部(三)六○二四　販賣大連一四九五

叱咤風雲挺身滅敵

州健兒將展開決戰演習繪卷

於有事即應之動員体制下、集結州內青年學徒之烈烈鬥魂、猶美英必碎心身鍛鍊之關東州中等學生連合演習、於學報國隊關東州地方本部主催下、五十月七、八兩日間、於草木皆秋之遼東山野展開壯烈勇武之決戰繪卷、以柳井州地方本部長統監、谷副本部長副統監以下、分南北兩軍、南軍以大連一中教官駒井大尉爲總指揮、旅順中、大連一中、大連三中、大連工業及旅順、常盤橋、甘井子、霞町、大連船渠、滿鐵本社、同工場、同埠頭、同鐵道各青年學校之生徒約二千餘名統率之、進出於金州附近、一帶、以相當軍作戰順利任務之下、於七日午前十一時集結於沙河口驛附近、北軍以大連二中教官岡本少佐爲總指揮、大連二中、大連中、大連商業、大連實業、滿鐵育成、鐵道技術員養成及大廣場、早苗、金州普蘭店、貔子窩、大連機械國際、滿鐵本社青年分室、都交、電業各青年學校生徒等二千餘名統率、占據大連附近、負擔軍作戰重要任務七日午前十一時於金州南端集結、先以兩軍先遣隊之遭遇戰起始、展開麼次實戰般之務鬥、夜間執行陣中勤務及夜間戰鬥、全員續以不眠不休之熱戰、八日午前五時頃、實施爆后之決戰、其後自午前十時、於大連飛行場舉行柳井統監之閱兵式、與亞健兒四千餘名盲衝嶋風、昂揚滅敵之喊聲、當可震撼錦繡秋野矣、

大連神社秋祭

執行三日間

增強結集總力、爲祭祀八十三萬市民鎮守之大連神社秋季大祭祭典、於秋高氣爽之三十日午後六時舉行前夜祭、一日爲本祭、二日爲後祭、計執行三日間、並爲擴大秋祭之神賑、舉行左記各行事

神樂、巫女神樂、(自午後七時神樂殿)里神樂、(自午後七時假設神樂場)抹茶、活花(終日客殿)三十、一日映畫會(日後開始境內廣場)

一日、舞樂(午後一時境內舞樂台)弓術、槍劍術奉納武道大會(午後一時假設道場)奉納相撲(午後一時七俵場)吟詩舞劍(午後二時神賑殿)

州內耕作狀況

本年確實增收二成

州內主要農產物在八月末之耕作狀況、由各民政署報告、推移今秋收穫可期待增收一、二成、茲將各品分別狀況列之如下、

包米

由於前州之旱魃一時停頓成育、但平坦地在七月中旬由雨水滋潤漸行回復、耕作概轉於良好、在雨後交配結實之際、以其在八月中高溫降雨耕作進行良好、

高粱

普通地由於適度降雨促進其成育、八月上旬達穀育最高潮、在同時開始結穗、且未發生病虫、目下狀況平穩

穀子(粟)

平坦地內結穗以來還予充分的降雨而子實之豫分移行於活潑、因此其之發育甚旺盛、預想與平年可增收五分程度、

水稻

落花生

本期由於降雨、而在莖葉多繁茂的開花、故其狀況極爲良好、

節水成績良好

柳井州廳長官談話

【大連】柳井州廳長官二十二日午後會見記者團、關於水道問題、人口疏散方策、非常金屬回收運動等、當前諸問題、談話如次、

水道問題過去實施之節水市民之體亦無非難、故當局每甚安心、成績極爲良好、以至現在節減從來使用量之約二成、一般市民亦充分認識此重大時局、今後倘稍有不自由、希於可能範圍內努力於節水、人口疏散方策、目下於滿人之間浮遊人口甚多、州廳當局、對此等現正考慮措置方策中、因稍有雜點目下據民精神、極重檢查世帶人員與實人員、使幽靈人口絕滅、此外對無職者取停止食糧配給之斷乎措置、非鐵金屬回收運動目下滿關國、該運動現正熾烈展開中、關東州最近行大舉開始該運動之考慮中、回收之對象仍以鋼爲中心、此次之運動、對一般家庭以及商店其他貯藏品擬重點、目下開催中之國防展頗博得市民之絕讚、出品物等得各方面之指示、此種展覽會亦有出色之出品物喚與市民之防空、航空上之知識滿蒙實、非淺鮮、市民願該展、極須認識空之重要性、希對戰力

模擬"敵機"盲炸連鎖街

實施果敢防空猛烈訓練

現下開催中之國防展、關心往大空之參觀者、非常現示盛況、寄與市民國防知識之滲透莫大、州廳警防課、根據同展之意義、使市民更深一層徹底防空知識計、以同展之特別行事、二十五日自午後一時、於大連市連鎖街一帶及其附近、實施防空訓練、當有一番盛況、此訓練、伴同軍用機之戰鬥訓練、以警防團、防衛團、自衛團、奉公班爲中心合防空訓練、有大廣場警察署、大連消防署、大連警防團及指定地區防衛團、自衛團、奉公班等參加之下、首先警戒警報發令、各參加員立即配置往所定部署、空襲警報發出少時敵機來襲、於綠山附近投下爆彈、斯時追逐可憎敵機之友軍機、展開壯烈之空中戰、敵機更於連鎖街一帶下投、爆彈、燒夷彈、瓦斯彈等逃遁、對此各防衛團体、不移片刻於通行者、各商店、家庭等之待避處置、消防、防毒救護、警備交涌等、展開模擬訓練、於市民防空活動之實像使其無遺憾的体得把握、

十擴聲機十

▽…人的出身低微、往往被一般無知小子潮以輕薄、有的因爲當年是一個窮光蛋、一旦財運亨通腰纏豐樂、而竟遭遇般人談爲笑料、因爲可恥、他們以爲他是個低微出身、就是有些錢那也不爲美、

▽…實則由他個人的掙扎說不許他擁有個財主之名嗎？反之、若從外國學業的大學生、論理那是學高已極、但是他若個人不掙扎不長進、難免不淪落爲一樣的平凡者、

▽…所以、我們生存在世界上、唯有用力量用本能去掙扎、出身之高低、並不足以限制我們的未來、祇要我們知道苦幹、自有好的果子產出報酬、何況當此舉國實施勤奉制度之呢、

爲圖進行企業整備

州經濟俱樂部網羅中堅層

結成內地視察團赴日視察

爲呼應內地企業整備的進步而在關東州徹底的企業整備已追於眉睫的必要、因此網羅實業界之中堅層、在關東州經濟俱樂部結成內地視察團、此行在主要都市、視察其有企業整備狀況者的關係各地之產業補導所、國民勤勞訓練所、主要產業等、定於十月十五日出發預定往返約兩星期、以博多爲中心、分成北九州、京阪神、名古屋、東京都數名爲二班視察、

土建殉職者

合祀慰靈祭

關東州土木建築業協會並滿洲土木建築公會共同主催之土建殉職者祀祭及慰靈祭、十月四、五兩日於大連市南山麓土建慰靈塔前執行、更於第二日之五日午前十時慰靈祭同時、於昨年十一月竣工之大連忠靈塔大鳥居建設由緣銘記之由緣之碑除幕式舉行、

慰安船員家族

關東州海運奉公團、日本海運報國團支團、爲慰安海員及其家族於二十三日晝夜二回在浪速座開催慰安大會、

州內滿系中等學校巡訪記(七)

金州商業學校篇

德田特派員記

公學堂既以施予滿人普通教育爲目標、州內二三實業學校、更以實業教育爲目的、其教育之根本方針目的、自應然皆日本語、自由活用、俾入社會、指導滿系、以之爲唯一武器也、是以參酌滿洲國策均更進日滿一德一心之二精神、皇道精神、一一分步、注力灌輸以同生共死精神、建設精神及協力神、一貫於滿洲國家主觀教科課程中、實有爲於以振興精神、全體國家主義、因而勿組之金州商業精神團結、然從實踐成

學校亦注力於此點也、該校昭和十四年四月、德金州民政署長依書房規則設立財團法人南金書院附屬金州商業學院認可令、於是亦實現設立實科教育機關之宿望、正式創立、投考者二五九名經考查結果取一九○名、同四月二十六日、於南金書院講堂、舉行入學式、即日以南山屯八三番地張本發氏家廟爲臨時校舍開校、及同年八月、以一萬圓購得、新金州八五番地大信宮廟址(一二五四一坪)同九月舉手第一期校舍建築工程、比校舍實收時、所有滲好公樂義、特別寄付者之、至應銘記不忘事、因而州民、奧爲祠戰、金州

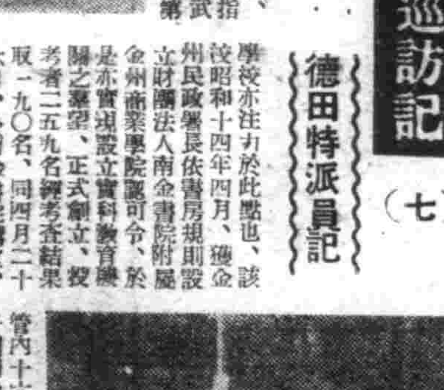

管內十六會、竟捐九萬五千圓補助金、充實內部、卒完成滿洲文化發祥地之月十五日、更獲校名變更認可、直至今日、特財團組織及經營之進展、隨多綱金州會會長曹世科、金州商務會長張守中、育英會長曹德麟氏等諸氏獻身努力而然、再現在同財團役員氏名如左、

理事長　邵尚儉
理事　曹德麟
同　張洪五
同　畢國樹

而第二期工事、今仍繼行中、不久必可完成、惟同役員竭誠努力、殊堪敬佩也、

宮員(上)本校全景(下)致力鍊成之生徒

置重點於經濟教育達成高度國防目標

德軍元帥群像

勃克元帥

里布元帥

一費特爾．芬．勃克元帥－現任東部戰線中南軍總司令官。生於東普魯士名門。本年六十二歲。前大戰時。任軍團參謀。大戰後歷任於國防軍。一九三五年。昇步兵大將。補第三集團軍司令官。進駐奧大利與瑞典時爲司令官。於波蘭戰時。任北部軍總司令官。黑樹戰功於西部戰。任B集團軍司令官。對威唐線猛攻。巴黎入城。因功於四○年受元帥號。於德蘇戰。掌中部方面軍之采配。斯摩林斯克大戰鬥後

轉任南部軍總司令官。一里達。芬。里布元帥－現任東部戰線北軍總司令官。一八七六年生於里溪河畔之蘭比爾克一八九六年進級少尉。一九○○年。討伐中國拳匪。前大戰時。爲有名之拜也倫師團參謀將校。參加賽爾威亞。羅滿丹戰鬥。一九三八年任第二兵團長。此次大戰勃發再任兵團長波蘭戰爭之際。任西部守備及西部進擊開始。率麾下兵團突破馬其諾線而殊勳。德蘇開戰。任北部總司令官。席捲波羅的海地三國直迫列寧格勒。

國民勤勞奉公隊的現狀(下)

鑑生

以上就大體而言。這各國之先驅滿洲國國民勤勞奉公制度之現狀。其非凡之發展與顯著之實績。不能不歸功於本制度結成之基本要素。一方且更爲舉世驚異之的而爲國發展途上周知磐石之底力。其第一的精神的要素。則爲我國民勤勞奉公制係義務性質。與服役一般勞務不同。依隊員之自覺與國兵同樣担負國家義務之名譽奉公。而賦予彼等以實踐的意欲與力其更促進此項運動之成熟。尚有依大東亞戰爭勃發之客觀的情勢。至隊員國家意識之滲透。於過去十年間。在軍官民指導之下已顯著之成效。對外如中國之參戰。日本之返還中國租界。緬甸之獨立。南方諸民族之參政。菲島之獨立準備。印度獨立聯盟之結成等大東亞共榮圈建設之實現。暨對內的則有

「親邦日本內解放東亞。澄出莫大之兵員與物資。本身之父兄等則送出糧穀煤鐵。等。吾等將出何物乎。但吾等有力。決將勞力捧獻。」之於時局認識。

第二爲期本制度於國內之圓滿遂行。必須待政治指導力之確立。他如依法規之整備。事業之策定。預算之編成等工作之進行。當較預想爲遲。因之實施單位僅就各縣市旗以一個月之時間。對隊之編成。講求萬全之措置於極短之準備期在制度之創始年度。得以如斯成功者。實原於建國十年之實績與治安確立同時。國家之政治指導力暨協和會所持之組織力滲透民間所致也。

其中特別值得往日之具體的要因。係由於三年前施行之國兵法。對國民間已經普及義務奉公觀念。以及徵募手續等事務行政之徹底施行暨過去十年協和青少年訓練之效果。奉公隊下級幹部之養成等。此等幹部以鄉土前輩之資格而配屬於鄉土別編成之各奉公部隊中。而與於中央養成之大中隊幹部共同在一貫的指揮之下。得以完成立於陣頭之體制。

以上二大要素。爲圓滑導進此制度健全發展之重大原因。蓋屬言之容易。行之維艱之事也。

親邦日本無限仗義之下。乃及血的歷史與汗之努力。得收到以偉大之結晶。溯自我國肇建孜孜經營十有餘年之苦門。竟完成此劃期的制度於極短時日。執入軌道不動之國力。此種事實。實合吾人心胸爲之震驚也。

預定初年度動員約有八萬之國民勤勞奉公隊。第二年度爲其三倍以上約三十萬。第三年度更爲增加。動員六十萬。三年義務完了者充二預備役勤勞軍。亘平戰兩時。確立國民動員体制之中核的鐵環當局復有自第二年度提高隊之技術之計畫。要以本隊自体之力造出隊中所必要之物資需給。經運以及其他所有隊中活動之原動力。而漸次建設堪能獨立自活隊伍之方針。並且。勤轉隊任之重大要素。爲此秦成此本年度八萬隊員中約一成之一萬。如

此當作來年度之幹部而活用之。五年以後。可能有百萬以上之動員。際茲實現之早曉。謂爲世紀之一大壯觀。亦未爲過言也。

故我國目前已達到將國家直接管理之國策實行部隊。無論何時。亦能活用爲其必要之事業。而鍊成一朝有事之秋。雖置身槍林彈雨之中亦不稍介意之國民。時動員隊成爲軍之后續部隊。堪能担當軍事目的。

一方。於此有組織的隊秩序中所鍊成之隊員。於完了義務歸還鄉土時。以其新修得之技術與規律生活。可以作爲從來半封建式舊生活之革新力。當在吾人意料之中此實將滿洲依然舊態之地方的秩序。代以國家的意圖之新秩序。同時自能予社會生活以極大之改善。今後國民之科學技術。醫療。衛生。文化思想之向上等。自然釀成。即思想問題等之解決。亦無任何之長慳。而有正常之發展。當去年夏季國民政府汪主席來滿時。所最驚異者。即成爲此國民勤勞奉公隊先驅之協和青少年勤勞奉仕隊之活躍情形。並且。最近日滿華興亞團體會之國外代表。均以驚異之目光激賞不置者。實亦此勤奉隊員之活動姿態也。如斯。國民勤勞奉公制度運用之前途。實呈洋洋大觀。且於我國第二建設之完成途上。亦有甚大之期待者也。

巴里島奇俗

誘婚

巴里島雖是女人較多的地方。但男子結婚的時候。當要花去巨額的彩禮。此種結婚。當地謂之「麥巴底克」。因爲有些人出不起這巨額的彩禮。於是誘婚品非常風行。這種誘婚並不像那樣。瞞蔽了女方的父母而將其女拐騙他去。而係預先得了女方父母的諒解。故意作此種誘婚舉動者。此種結婚土人稱爲「麥拉加特」。這種誘婚實際來說。就是爲了廻避結婚儀式的約束。與巨額彩禮的花費。如果未得女方的同意。而行誘拐的時候。此則謂之。麥來岡坦一。非要花去普通四倍的彩禮不可。更要將那一對「野鴛鴦」驅逐於他村。使其在該處長期潛居。從前。如果這樣的青年。在一定的期間內。倘遇見了本村人。這個同村人即可替女人將此誘拐者殺害。而不算違法。男女離婚。亦可由男方片面提出。或夫婦雙方同意。皆無不可。更有經過土人裁判所的判決而離婚者。

煙草與兵隊

於槍林彈雨之最前線。當攻略敵方陣地之後一吸煙像香煙。給予勇士以如何大的慰安與喜悅。似乃出乎吾人想像以上。於「雪之進軍」。「射匪行」等軍歌之中。亦現勇士對於煙草之強烈愛好。

原來煙草奇怪的成爲世人嗜好之物。最初於被移入之歐洲各國。亦知其有害而禁止吸煙。對違反者。課以罰金及体刑。然無論如何。均歸失敗。土耳其之阿姆拉德四世曾將吸煙者處以死刑。雖如此尙未能禁止吸煙之風習。日本亦曾於天正。文祿。慶長之際。屢出禁煙布告。結果徒皆失敗。尤其於最前線。一服香煙。風味泰然。可謂煙草不能與戰爭分離。例如由三十年戰爭。吸煙風習得全歐於拿破崙戰爭中。誕生雪茄煙。於克里米亞戰爭(一八三一年)中。與土耳共作戰之英及一兵士。變用之吹管式吸煙器具。被敵之砲彈破損而不能使用。窮途思得一策。以紙捲煙草而吸之。由是產生紙煙。以至傳播於全歐。紙煙草實乃戰線之寵兒也。

橋之小話(一)

公羽

最古的老橋

談起橋的歷史。的確很長。自然開化最早的國家。擁有最老的橋的機會便多。古羅馬時代的橋現在仍舊殘留的一座是羅梭從前叫作米爾維司橋是紀元前一○九年用石塊造成的。還有兩座橋現在可以說絲毫未動原形的是設比舍斯橋同舍斯提司橋約造於紀元前六二同四六年前後。埃及。巴比倫。亞述等古代國家建造橋的歷史也很悠久。不過可考的只是他們很早便應用拱橋原理。遠在紀元前二千年埃及已在由弗拉底河上用磚造橋印度同我國造橋歷史。也在很早。不過我國際來士農工商四品。工居第三。不甚重視。所以記載不見於經史。無從稽攷了。

羅馬帝國過度的發展。於是內部腐化。遺憾埋想完全衰落。終於竟不起那重負而頹壞了。造橋的藝術隨着也停頓下去幾乎有十世紀之久。直到一一七六年彼得氏才開始造那倫敦橋不可泯滅的還有在一一七八年一個青年工程師本諾阿所造的阿維昂橋。這位工程師。後來及看見他造的橋的完成便與世長辭。後來寺院追崇他的功勞。路他一個名字叫聖本內到了文藝復興時期。一切的文化完全走上復興之途。橋的營造也蒸蒸日上。這時期內。橋不但在工程上發展。並且還加上藝術色彩。不但在長江上面使人們能夠安然的渡過。並且給山明水秀的美景中更平添多少點綴。它的代表作有弗羅倫斯阿諾河上的聖提尼大橋(一五六七－一五七○)與蕾斯的石橋(一五四三－一六三○)以及巴黎的諾夫橋(一六○七)。

現代橋樑的發展就不得不以法國政府在一七一六年創立的「橋樑部」爲嚆矢了。一切近代大橋的落成。都漸漸由此推展。直到今日。我們可以說是克服了大自然的阻力。不至於「望洋興歎」。「山窮水盡」也可以解決。「山窮水盡」可以架橋。「水盡」也可以架橋。沒有不通的路。只是怕我們不向前走!

橋用材料

我們談到橋。如果我們曾經於行過中國南北的話。便很容易想到津浦同京漢兩條鐵路上的黃河鐵橋。那麼這個問題的簡單回答就是橋是用鐵造成的無疑了。誠然橋是用鐵造的。可是。那樣的回答太不科學化了。我們現在所看到的橋。它本身的材料也隨着時代的進展史易過許多次。最初人類的文明只是能利用天然的材料。所以最初的橋也只限於用獨木捐是的石塊。這種石橋。在我國名勝裏。還可以看得見。所以。造橋的第一種材料便是石料。以後發展到了利用天然的木材而加以採伐鄉接連補手續。於是造成木橋。工程上很大的木橋。如同美國的皮滋加大各橋。位於興賽茅斯附近。同那省司塔及鞏河上的「永久」橋後者最大的橋孔達一百九十五呎闊。兩橋造於一七五二同一八二一中的前葉。冶金採礦的研究。成功了熟鐵同生鐵的鑄造。於是利用到橋上。便由神話的木橋而進到木材同鐵二者和併而成的橋。

不久以後便有麥法同彼德法的煉鋼告生產。鋼鐵漸能大量而價額比較低廉的生產。這是工業上的革命。也是橋樑上的革命。於是我們的橋。絕大部用鋼鐵法建造。而成功我們今日所看到的驚橋。

同樣鋼發展中有相當關係的鋼筋混凝土建築。也是造橋材料中的一種。就是俗話所稱的「洋灰橋」。這種橋樑漸漸在公路的發展。已經占有很重要的位置了。

拋去工程上意義不講。這些橋材料所造的橋。自然鐵橋是最偉大不過的。可是未免太硬性了。旅行者看到他。只有驚嘆的舌頭稱「鬼斧神工」。沒有欣賞的意味。混凝土橋若是建造得美觀。在山清水秀中橋在一泓流水之上。最富詩意。至於小木橋。卻是給我們一種幽深之感。「雞鳴茅店月。人跡板橋霜。」描寫出深刻旅行者的心多情。嚴深致。

文明進化是沒有止境的。等到十九世紀「…開光景。

頓迦王國

女王執政。交際自由
島民強健。喜食肉包

頓迦王國係由南洋弗林特羣島二百餘個珊瑚礁而造成。人口約三萬。總面積爲五百平方哩。上次歐戰以前爲德國所支配後遂歸英國的掌握了。

頓迦王國的主權者爲一女王。名柯茵蘭特。現年三十八歲。身體頗爲雄壯。具嬌名茲吉。現充其總理大臣島民對於女子特別尊重。男子結婚便入贅女家。一切唯女方之號命是。島上男女交際自由。食物充足。衣飾亦不感缺少。除少許人頭稅(女人不納)之外。要無其他花銷。故島民皆樂樂融融度其原始生活。島民爲褐色種族。所有大體是屬於馬來語系統的。頭黑而捲。皮膚爲褐色。無論男女。體格皆甚粗壯。

頓迦王國雖在南太平洋上。但氣候並不太熱。夏日最高亦不過爲八十五度。冬日則如我國初秋。島民最喜飼豬。「豬肉團子」視爲最上的妙品。無論婚喪祭典爲全不可缺少的美味。

今日桂林

實權操在廣西派
人口突然增五倍

在中國的美空軍基地的桂林是廣西省政府的所在地。臨長江上流的灕江。在抗戰重慶軍事的中樞地中。占有很重要的地位。原來此地是廣西派的根城。於七七事變前。以反蔣抗戰的標語。與蔣介石的威命不行。形成別一天地。在廣東政府陷落後。軍政機關多移轉於此地。又依蔣介石的術策。實現廣西的中央化。以抗戰的中樞要地。驟然增重價值。自去年七月以來。在中國的美國空軍活動本化。前進基地的角度看來桂林。更被重視了。

以下。在暗淡抗戰苦惱中的。煩悶深刻化的桂林近況。展望一下。

批判桂林軍政實權的要人。現有出向中央的廣西派的兩巨頭。李宗仁。白崇禧同稱爲三大金剛的李濟琛。坐着軍事委員辦公處主任的椅子。他的部下。第四戰區司令官張發奎。大示威武。並有十數年來廣西省政府主席的位置。未曾變的黃旭初會經被蔣介石看爲中央化的走狗。以上這三個人(李濟琛。張發奎。黃旭初)全是智勇具備的男兒。現在桂林抗戰的一切。全都是在他們的手裡。

南滿豫選棋錄

馬成林　紅先　謝五　監

第一局第二回齊法

炮五平四　卒七進一　兵三進一　車三平七
相七進五　馬七進八　炮三進二　相七進五
馬二進三　車七平三　車一進一　士六進五
兵一進一　車三進二　炮三平二　馬三進四
車八進五　馬八進六　馬三進四　馬四進六

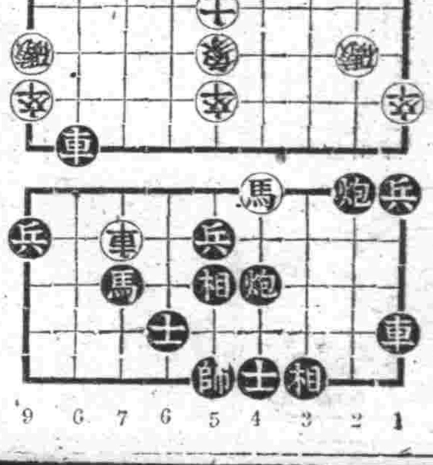

虎鹿強筋丹

(功能)強筋益骨　補氣養血　通經活絡　健体強身　暖精回陽　滋脾開胃　驅風却瘟　散寒舒筋　補肝養腎　助力奇偉

(主治)男女老幼　氣血兩虧　諸虛百損　左癱右瘓　半身不遂　手足麻木　四肢不仁　筋骨拘攣　腰腿痠痛　中風中寒　口眼歪斜　半邊頭痛　風寒所得　其效如神

本丹是癥疾之效果是麻痺之福音是風寒之勁敵是腰腿疼聖藥服虎鹿強筋丹後不但百病全愈筋骨俱消且能使精神健長潤良藥也全國大藥房均有代售每盒十付入定價十元外埠函購另加郵四角

奉天代理店　中法大藥房　中街天益西藥房

製造本舖　國瑞藥房　電話(四)二○一四

奉天市小北城門外西頭電車路道北

胖腫水腫　單服腫脹特效藥　腫脹雙消散

黑鷄白鳳丸

韓奇逢

主治：婦女經血不調，經前經後，白帶過多，心忙心跳，久不生育，子宮寒冷，腰酸痛，久患小產，四肢無力，飲食不進，經色不正，紫黑成塊，或淡紅色，氣虛發熱，血崩咳嗽等症，功效異常

定價　每合六元　每打六十元

總發行　天津法租界　韓奇逢藥房　濱江正陽街　韓奇逢藥房　奉天大西邊門外路北　韓奇逢藥房

福康育

羣醫束手　百藥無靈　時速服福康育

婦女諸病　立奏神效

中適應症中(外埠函購另加郵費四角)
赤白帶下　腰腿疼痛
久不受孕　子宮寒冷
腹內膨脹　行經腹痛
月經不調　月經停閉
四肢痠痛　寒塊氣塊
服福康育　虛病癆病　癥血凝積
　面黃肌瘦　產後諸症
　諸症除根　飲食少進
　飲食劇增

奉天市小北城門外西頭電車路道北

製造本舖　國瑞藥房　電話(四)二○四一番
奉天代理店中街　中法大藥房　電話(四)二八五九番
奉天代理店中街　天益堂　電話(四)二九九七番
奉天代理店中街　天益西藥房

藥不在多　有効則靈　價勿貪賤　好病爲功

定價　大盒二十粒八元二角六元　小盒一百粒七元二角

治愈婦科諸症來函鳴謝原文照錄

各埠代理店(二)

謀國民知識之向上
全國將展開識字讀書運動

【新京二十三日電】文教部當局基於基本國策大綱爲根絕文盲、關于識字促進對策、曾行研究今回爲具體第一着手、定自十月七日起至十三日止一週間、決定實行全滿識字讀書週間、以同週間爲契機、以根絕文盲爲目標、而於全滿展開識字促進之一大國民運動、暫且本年度使其知得現時局下生活必須之文字、漸次謀國文盲之減少、與國家意識之向上、同時更將對識字者昂揚其讀書之關心涵養良深之興味以謀國民知識之向上發達他方把握健全之思想、於週間中、弘報處、協和會滿日文化協會滿洲圖書館協會滿洲國配等協力各省市縣旗公署、及協和會各級、本部指導之下、使街村學校、社會教育機關職場並各宗教教化團體、直接擔當實施、特別本年度置重點於農村、而行強力有効果的實施、其實施方策大體如左、

對農村之方策 學校教員、以生徒通學區域大體爲其責任區域、而從事於工作、對於區域廣大而難期工作徹底之地域、由中心學校、圖書館、民衆教育館等派遣應援、又使其習得之文字、國號住所、氏名等以如數字度量衡等、農民出貨時、出貨上必要之文字簡約有百字程度、對習得者、由街村長、交與習得證、又對工作之功勞者由縣旗褒表、

對市街地方策 以學生生徒民衆講習所生青訓生隣組員、對文盲者使其誦識字之必要性、而勸誘其就讀於民衆講習所、其他之處一方實行識字事業功勞者之調查表彰、及圖書館之免費入場、並行優良圖書推薦介紹、及舉開讀書會座談會、展覽會等他方更募集國民學校生徒之識字之作文、

昂揚滅共保鄉決意
承德盛大舉開滅共大會

【承德】滿空萬里無雲、街內遍貼標語、商民高懸日滿國旗、各家門首懸挂大書滅共詞句及漫畫、街高搭彩牌樓全街表現一種滅共保鄉的新氣象、十九日午前九時、三十分在紀念運動場舉行、大會式典、有省長代表、省本部代表、縣長以次各機關全縣警察署長、林長分會長各校師生協和會員、一般民衆盛大參加上、宣言開會、國民儀禮、捧讀詔書、訓示、由地方代表朗讀滅共宣言、合唱滅共歌、三呼萬歲、而閉式十時三十分在原會場舉行、滅共殉職戰士慰靈祭、十一時三十分由參加者總員作街內、大遊行沿途、滅共保鄉聲高遠雲霄、二十日午前九時、在男子國民高級學校由地方以表全員六十名、各宗教團體以表各機關以表、共約百餘名、參集下而開滅共聯合懇談會懇談事項如下一、關於縣民滅共決意之件 關於日滿軍警感謝之件 軍○○團長院本部、王參事先後講演、滅共之必要性及滅共之要領、爲下第二代國民奉成滅共意、乃向各校學生募集優秀著給予懸賞 下自十九日至二十一日在民優級校學生開興聯會、觀者極衆、午後七時三十分、在縣本部會議室開懇談會於斯兩日間大會全終告終、

田倉交通次長一行來安視察

【安東電】南滿地區運路大會觀察中之田倉安通部次長町田道路司長以下一行、二十三日午後四時由岫巖來安、午後六時起在中央飯店臨席、懇談會後、安東旅館投宿、又二十四日臨席在協和會館舉行之運路功勞者表彰式後訪問在安關係各機關視察三道浪頭埠頭午後四時三十分安東驛發「光號列車」歸京、

充份發揮戰鬪精神
學生聯合演習圓滿閉幕

【新京】度聯合演習第一日夜、於秋風習習新京南郊野營中之在滿學生聯合演習南北兩軍、廿三日午前三時、又復開始、南軍竟以奪取北軍陣地爲目標、乘暗黑向長嶺展開、勇猛出動、草露濕衣、此時合流增援部隊之北軍部隊爲阻敵之進擊、努力確保既設陣地、偵察敵軍進狀、於是戰雲、瀰佈於競馬場一帶、而將展開決定兩軍興廢之一戰、決戰、兩軍哨兵、分布各地、比至東天放白、已午前六時三十分、統監旗動、兩軍主力遂正式開始大決戰矣、北軍第一線陣地放布之煙幕、籠罩新戰場一帶下空、機關槍等之轟響、破擂長寂、震撼曠漠原野、各發秘術、力行攻防戰、而飛行機、斯時亦來參加、於是戰鬪精神、愈爲熾烈、亦展開空陸一體挾擊之戰、滿兩軍衝鋒戰中、演習了終休戰喇叭鳴響、如是自廿二日晨二日間展開於深秋古戰場中之在滿學徒聯合演習、悠無遺憾、發揮戰攻精神、廿三日午前七時終了、於演習終了後、參加各部隊、校旗居先、開始行進、列忠靈塔前、午前十時、次整沖統監察閱、再次步武堂堂、作分列行進、入忠靈塔地內、閱指揮官之講評、訓示同十一時三十分、閱兵分列式等終了、於茲二日間在滿教務部主力之在滿學生聯合演習閉幕矣、

置特別訓練所 訓練鮮系壯丁

【通化】皇軍之擴的鮮系壯丁之特別訓練、在省內通化柳河長白三處、設置特別訓練所、教官及壯丁皆高燃擊滅敵英美之決意、近將開始訓練、惟通化縣特別訓練所開所式、於二十五日午前九時卅分、假通化縣青年訓練所舉行開所式、立即實行爲精毅皇軍之猛訓練、

日本之魯濱遜 協助皇軍作戰
孤島奇譚

【某某基地二十三日電】新內亞戰線、今適日夜進行壯烈決戰中、是以武勳負傷近還○○基地之市村謙少尉(東京都世田谷區)竇未新奇美談一則、奇談主人、爲三重縣人野崎虎吉氏、志欲成功世界之舞臺王、三十年前、十八歲時、內遠離故國、破萬里波濤、遠赴濠洲、不幸遇風、漂流生活數日後、方至新幾內亞之一那附近、然而衣食無着、該孤舟窮困之狀、欲還故國、苦無便船、一再瀕危幸未能死、於是決志力尋新生、南溟壇拓島中照營多年後、更獲國日臨、輔翼皇軍、日本語竟亦半忘、孤獨生活中、變變兒易、遂於投入原住民羣之中、更幾年後竟被推、爲土民、長首、及大東亞戰爭勃發、無敵皇軍、於新幾內亞之上陸、地之鬼畜美英、盡被驅逐、彼因率部下歡迎皇軍、無如往時過久、日語盡數遺忘、然而感激之餘、終於淚涕滿下勇士睹此異人、審視良久、訊稱「日本人」、彼唯頷首而已於是偕彼同還營舍、溫言慰之更食以久違之湯、數十年望還故國之彼今竟達願、如此之深、次勇士語談中、觸往日記憶、竟粗略亦能冒炎然不知年齡數目及年代之名於是勇士告以本年爲昭和十八年、因屈自計言必五十一歲矣然而英明、益深可以想知、及聞皇軍力鼓擊滅美英鬼魂、勇進從師於新幾內亞一角建設大東亞各地域、皇軍收不滅之大戰果、譯光質明、或督皇感慨、因而奮力、或隨士民輸送等事、通譯、響導士民軍嚮導、士語純熟、經驗豐富、皇軍進擊、獲益殊深、惟恐或去、然彼爲祖國、目的却欣然挺身參加聖戰也、

【照片爲勇猛進擊之學生軍】

寫眞=上、國軍兵士收割大豆 下、高粱地中之笑顏

蒙古健兒國軍精粹(下)
壯烈演習有如實戰 充份顯示平素教養

記者韓貴林 參加記

及秦成忠誠殉國之信念有爲軍官爲目的向前邁進着由於校當局之努力僅十年間、已收得預期以上之良好成績、在十二日開校十周年紀念日之長、八時半全校各科學生○○○名分列由教官指揮整列於校庭的齊後、校長郭文林少將引導軍事部大臣代理兼經濟中將、巴興安總裁、及特派總顧長、蒙疆軍政代表當地各界來賓入場、一同就席後宣言開式揭揚滿、日國旗輝煌、飄蕩大空、使美麗的會場、更加壯觀了、這個紀念慶祝式典可以說是機全體學生之氣度他們的肢高的精神、已現振於面了、國民儀禮後、由郭校長致開會式辭、說明了十周年紀念式典舉行之深意、來賓祝辭後更對開校以來十年勤續之三名教官員特別表彰授與獎狀、九時二十分式典終了、然後學生作品展覽會參觀室外是兵器展覽室內是蒙系青年們的戰時下特殊作品、同時各代表來賓參拜戰病死者之英靈祠、對他們展覽的理職現狀極深圖、而使觀者欽佩、尤其是對於成吉斯汗之理道數子模形、更是深覺感動、

戰鬪演習壯烈異常 式典後午前十時開始紀念大運動會、各界來賓及當地男女學生並該校學生家族全體參加開始第一次就是蒙古體操、是一般一平時所看到的十幾歲的蒙系青少年賓是武勇、體操的動作是整理無比以後按各科分別就劍術、攻略、馬術、輸送救護等猛烈的戰鬪性的競技比賽、在午間休息際、更在講堂開了個盛大的慶祝宴會、來賓全體出席、郭校長致詞畢、來賓代表、巴興安局總裁致祝賀之客詞、然後始開、演暢飲、共歡舉杯發展、無量午後一時運動會續開、競技想徹熾烈、以興、牛、駱駝之混合競走最有興趣、而以最後之機騎戰最為偉狀觀、一時槍聲、砲聲大作、同時煙幕四起、運動場定時變成了戰場、學生們在槍火煙霧中勇敢直前、顯鋒殺敵之壯麗驚天地、當時軍官民之精神無不緊張起來、有離一般直到收兵號、令發出、後始告休止、然後更有角力及各種餘興、角力是分兩組、一組是按日本相撲式的比賽、一組是蒙古式捧角穿起花采的服裝列列的跳、躍出場、行摸拜禮後來自由的相撲、皆能表現蒙系青年們的戰鬥精神、使各界來賓欽、敬舞揚不已、在今次政府地方行政機構強化改善之時、已決定當觀蒙政、設興安總省今後興安地區青年之數育將向上發展、實屬可賀之事、但是其他各地方青年亦不可落後必該和興安地區青年同樣的努力奮鬥、昂揚于城報國之壯志、建國與亞之大理想念能如期實現、

家族慰安座談會 學校家庭精神一體在學校開校紀念日之次日(十三日)午前九時三十分起在學生集會所舉開了學生家族慰安座談會、各地學生家族代表百數十人出席參加、郭校長、石井幹事、岩本顧問、及學校諸幹部多數參加、首由石井幹事致開會之辭說明軍民之密切關係、及學校和家庭聯絡之重要性次由滋長致歡迎之辭、家族代表致感謝之答辭、(彰武縣明水廉)然後乃開無隔閡之對談要、△司會、學校幹事石井少將各學生家族無不熱心供獻意見、都願意校譏學校發展事業、衷心感謝信賴學校當局今後要共同努力蒙揚蒙民固有的武精神、以鞏固國防體制、對滿校之經營之完善莫不感謝國家之厚遇、謂學生在校八年間經各位教官之熱心教導、將來能成爲有爲之軍官、實是使家長感謝萬分、看到學生在校活潑體壯的活動上分安心、司會 希望諸位今後注意女子教育、因男子青年將來都成了有明有爲軍官、若無賢妻補佐、是前途發展最大障礙、故今後蒙民女子青年教育是極應重要了、各位學生家長亦都有同感到正午始散散會終了、最後更由生徒隊長給說明學生每日生活狀況及學生年間行事、

一、五年科有修學旅行、游泳、滑雪運動會、耐寒演習及行軍演習、
一、預科在五年科行事外更有郊營、測量、等演習、
一、本科、在預科行事外還有日本見學旅行、水馬演習、現地戰術等、

午後一時閉會、紀念行事至此乃告終了、在今次陸軍興安學校開校十週年紀念日、慶祝的三日間、能這樣的顯揚了軍官團體的精神、很可預想將來蒙民之興隆及陸軍興安學校之發展了、

國軍兵士挺身增產
軍民協力共慶豐年

【新京】黃金色之穗低垂、豐穰之穀物被颯颯之金風一吹涼爽之秋氣波及全滿之沃野、增產收穫之風景、隨處展開增產決戰之碑叫沸騰於農村、表現兵農一如之精神、生鄉土勳勞之喜悅、國軍第三高射砲隊第○連長西野上尉、於秋晴之二十日引率全部兵士、至新京北郊三間堡、協力收穫行意義深遠一日之奉仕、長四時除任由兵舍出發、西野連長在途中二十粁之路上、勇壯行軍演習、早八時起不問由農家或都會出身者、一律手持鐮刀、實作大豆之刈入作業、左手攫莖、右手用力、鐮刀之音、響澈秋空、兵舍中一粒之米、一粒之豆、皆農民拿貴之汗淚成、一方因國軍兵士協力收穫最初現呆氣之附近農民注視、旣而入於兵士之間、以手持之鐮刀、出現軍民一致風景澄麗秋空之下增進勤勞之樂、晝食終了、午後繼續開始高粱之刈取作業、一瞬間數晌之田地、化爲平地、暮色將至四時許、農民衷心感謝中、收穫協力一日奉仕之戰意充滿作業終了、再就歸路、移於行軍演習、

強化決戰放送陣
放送局募集放送員

奉天中央放送局爲適應決戰的體制、充實放送陣營、養成新進人材起見、依據下列各項要領實施募集放送員、
一、募集人數=滿系男子及女子若干名、二、應募資格=須有國民高等學校畢業以上之學力、限二十歲以上三十五歲以下能通暢日語者、三、提出書類=履歷書學校卒業證書半身脫帽像片一張(四寸)戶籍謄本一份及願書(格式隨意)、四、報告截止日期=自九月廿四日起至十月五日止、五、試驗方法=有常識試驗及口頭試問身體檢查、六、試驗場所及日期由放送局事先以存知時間發表之、

福昌華工機構改革
關係人事異動發表

【大連】負担戰力增强一環之福昌華工、爲圖決戰下工力整備强化、於十六日附、已施行該社之一部改革、人事異動、有如左記、(主要者)、並新設有數係矣、

經理課長 關岡俊夫
人事係主任 加藤•雄
統計係主任 松村恒保
勞工係主任 重德隆行
保健係主任 大谷春雄
業務第一係主任 石田象雄
同 第二係主任 八雲俊雄
華工育成係主任 石田象雄
作業監督 福山一郎
白濱副理事長 轉任總務總參事官

大東亞決戰文學者大會 滿洲代表報告講演會

古丁 田兵 大內隆雄 吳郎

日期 九月二十五日(星期六)午後三時起
會場 奉天城內第二女子國民高等學校

全東亞文學者、以筆代劍、相結於信賴與敬愛之中、誓於新大東亞之心境下、建設光輝世界之大東亞文學、我國代表一行、將於月之九日歸京、歸京後與行大會報告、想屆時不問爲文學愛好與否、定必振起心絃、而一致盼之也、

(歡迎來聽免費入場)
主辦 康德新聞社
後援 奉天省公署 奉天市公署

軸心協同作戰
日本海軍進出大西洋

興亞 九月廿五日

去年九月二十五日日本大本營發表稱、一、帝國海軍兵力之一部、進出大西洋、與軸心海軍從事協同作戰中、一、此次帝國海軍於大西洋作戰區域之作戰行動連同德伊兩軍兵力之一部於印度洋上之作戰行動於軸心海軍協同作戰上、其意義極爲重大。一、大西洋方面作戰中帝國潛水艦中之一隻、最近備於歐洲之德國某海軍基地、再向作戰海面、出動、因知日本海軍將其兵力之一部轉用於大西洋、於德軍作戰區域內開始新攻勢又日本潛水艦中之一隻寄港於德國某基地後再出擊德國潛水艦亦活躍於印度洋、此乃向世界大軍表示軸心海軍在全球海上進行緊密之協同作戰、對於英美兩國恐敵、於太平、印度兩洋間大海戰敗北、一擊被殲之主力、此於軍國之美英等國、乃一可怖之事也、同時德國潛水艦亦綠而苦無有策力、在海上鑑惡船、船日失日多而敗色濃厚之際、軸心海軍於日德軍事同盟訂立三週年紀念日(二十七日)之前、在海上握手、取極緊密連絡、從新開始攻擊反軸心軍、實爲陽有意義之行動、於印度洋上、今又加猛威之大西洋上、今日本生力軍入身絆百戰之日本生力軍具直接或間接預敵人之打擊必甚大也、

ジュピター 協和商事株式會社
配、對收買方法、由現地生產者、直接供出於各地農事組合在滿電視相當收買、關於收買及市中販賣價格則由州廳指示之

九月二十四日(星期五)
朝 六、〇〇(新京)國歌建國體操 六、三〇(大連)初等日本語講座 高宮鐵造 七、〇〇(新京)報時報道經濟通訊 八、三〇(新京)新聞 (奉天)夢幻曲 (修曼作曲)二、奏鳴曲下短曲 (奉天)(哈爾濱)經濟通訊 一一、三〇
晝 正午(新京)報時報道 (奉天)平谷調大丙(新京)報道 四、〇〇 三〇(新京)家庭時間
晚 七、〇〇(新京)報時報道隣組通訊 七、三〇(新京)講演全滿協議員國民生活與全聯係 化南優續(新京)國民歌航空之歌作詞張秀材作曲金子英治 指揮 (奉天)話劇未作成的晏席 奉天放送話劇團編劇 (奉天)新作太鼓黃家莊 農家時間 九、三〇 評詞宏碧緣 安一〇、〇〇 報道 一〇、三〇 時 唱青衛劉碧玉 秋唱

日本兒童的教育法 楊隱君
〇〇(新京)學校放送文教部編審官佐師道學校國民高等學校自然科物象實驗設備與實新 〇〇(新京)報道 價格 四、二〇(奉天)食料品小賣 通訊 六、〇〇 學童時間(新京)新聞(哈爾濱)小唱歌會一、齊唱1、秋2、隣里之歌 二、輪唱1、二部輪唱初秋2、四部輪唱早起早眠三、獨唱1、快樂的農夫2、牡丹志 滿天哈爾濱放送兒童唱歌隊 作奏哈爾濱放送兒童劇團 指揮 說昇 伴奏 合唱 秋柳2二部合唱到音樂 團理 來 六、三〇(哈爾濱)中等日本語講座 五百木元

追加馬匹飼料粟與稗
令飼料配給會社辦理收買

對馬匹之飼料、因最近需要增加、爲確保粟與稗計、州經濟部、業令州飼料配給統制會社收買品目中之粟稗、而進行各項之分

奉天警官定期昇進

康德十年度奉天省警察官定期昇進(警佐警尉級)頃經省公署發表正式辭表(九月一日發令)其昇進者如左

警佐級 奉天省地方警察學校習、桑殿馮廣霖康平縣馬振陵、遼陽市李瑞廷、省警務廳賈英魁新民縣張顯周興京縣李元超奉天市佟校宜、遼陽縣劉福祥蓋平縣鄭大同
以上任警佐仍在原勤務地服務

警尉級 省警務廳富存山曹承志、奉天市趙國臣、李天爵、李靖宸孫文良周德元、李國潭、山本新一撫順市馬魯昌、康世昌、遼陽市賽有志、張曉巷、海城縣李顯中馬鴻學撫順縣李雲呈、孫文瀾、本溪縣李國卿、遼陽縣張美賢、王殿治、海城縣龍光徽、魯振先、李紹象、蓋平縣泰週勇、興京縣馬德山、以上任警尉除奉天市山本新一調撫順市外其餘均在原縣服務、

舉行松撫間送電起工式

【吉林】松花江=撫順間之松撫線送電起工式、於二十一日午後三時間、在吉林神社儀禮舉行、水電局本間局長窓關同工程處長、飯澤省次長、經濟部水電、電業等關係者多數參列下、祝意義深遠起工之首途、完成預定爲明年八九月已送電開始之體滿新京間、豐滿哈爾濱間、近將開始變揮第二松花江發電所之威力、

裕泰恒出兌聲明
遼變 普爾新民裕泰公奉天裕泰盛大民屯裕泰與三家合資設立雜貨生意於茲二十餘年但奈近年因受聯支蔣歷之影響斷本過巨以致營業無力進行各股東情願出兌經中人說允本號舖舉貨物及應收站帳成樣掛房一切擔數出兌與李子榮名下繼續營業原字號不動加添隆記兩字所有欠內欠外業已結算清楚嗣後裕泰恒記生意勿論盈虧與舊股東一無關特此聲明
出兌商號 遼陽 裕泰恒
奉天 裕泰盛
新民 裕泰公
大民屯 裕泰興
股東 全啓

募集
一、警備員 滿系若干名
右希望者携帶履歷書急速來社接治可也
奉天市瀋西區嘉工街三段一號
興亞印刷株式會社
電話五一三〇一一號

經理出號聲明
本號經理王贊芳字論卿另有高就由本年九月十八日正式辭退與本號脫離關係由當日止所有以前對內外應聲作保等財川往帳由卷報日起二禮拜內另舉新負責者將本號概不承認方爲有效飜恐未遍知特登報鄭重聲明聲明人奉天市大北關火神廟胡同慎和隆泰記 代表人 馮泰然

店員募集
一、十六七歲至二十歲左右
通曉日語者待遇優厚
大和區千代田通二十四號
株式會社 內田洋行

緊要聲明
茲有於八月十一日由開魯中央銀行匯往奉天中央銀行照付之第四三七六號支票壹頁國幣參仟柴百圓也不幸於途中丟失除向中央銀行掛失外特此登報聲明此支票無論落於何人之手一概作廢議此
右聲明人 王恩波

遺失聲明
敝於拾年三月廿九日在大西區德泰銀行存有定期存款國幣貳百元不慎將六一九號證書遺失特此聲明作廢
奉天大西區大西街二段一〇九番 益盛針織廠

遺失聲明
敝於拾年三月廿四日在平安通商工銀行存有奨定期存款國幣五百元不慎將四七八五號證書遺失特此聲明作廢
奉天市大西區大西街二段一〇九號 益盛針織廠

閻醫專治咽喉病
發售 閻醫生咽喉金丹
士 治喉嚨痛舌腫 喉蛾紅腫破爛
發賣本舖 奉天市小西關大什字街
魁生堂
招請各省代理店 特惠面議

一服便知●如能試驗●決無虛詞●效力奇速
健腦補腎 滋陰補腎丸
夢遺滑精 先天不足 腎虧陽萎 早洩萎靡 思想遲鈍 健忘善誤 神思恍忽 見事厭倦 久婚不孕 一孕久停 精寒精冷 精稀精薄 腰痠背痛 耳鳴眼花 頭暈目眩 專固精關 補陰益精 固斂正氣 補養腦力 強健神經 補諸虛 暖丹田 添精髓 壯腎水
(定價)每盒十二付國幣六元 外埠函購加郵費四角
製造本舖 魁仁藥店 奉天市小東關小什字街南路東
奉天總代理店 中街 中法大藥房 長電話(四)二八五九番
夢遺滑精腎虧不足腦筋衰弱記力不佳何用發愁用滋陰補腎丸一服便好

鳴謝治愈腎病原函照抄
逕啟者敝人自幼身体柔弱及壯面腎虧盜汗滑精夢遺月必十餘次乃至面黃肌瘦奄奄一息多方調治未生一效後經友人介紹服 貴店之滋陰補腎丸僅數盒而全愈矣感激之餘謹將病痊後之照片附呈請刊列報端俾同病者速服此藥免除痛苦爲盼專此並頌 診安
濱江道外五道街三八號 殷仁啟
魁仁藥店台鑒啟者敝素患腦筋衰弱記力不佳健忘善誤遇事厭倦久治不愈痛苦已極前讀盛京報詳載 貴店之滋陰補腎丸專治此病乃購數盒照法服用果然有奇效一切宿疾除根除將近照寄一枚請刊報端以廣宣傳外且當多方介紹則功德無量也此頌大安
遼陽東鉄門內三五號 張金鐸 啟
敬啟者敝人患滑精之症歷有年矣始者月僅三四次以後日見加劇失眠盜汗惡夢紛擾合眼即遺乃至於臥床不起百計治療終無一效後經友人介紹 貴店之滋陰補腎丸有奇效購服後日見起色連服月餘宿疾全消因感再生之德故特近照寄上登之報端使志同病者早脫苦海幸甚
新京五馬路一五號 譚玉文 謹啟

國內各代理店
奉天城內 天益堂
奉天皇姑屯 同盛號
奉天鉄西 天德藥房
奉天小南邊門 同濟堂
奉天北市場 天育堂
濱江正陽街 恒興昌
哈爾濱道裡 義和謙
新京西三馬路 義和藥房
新京吉野町 中法藥房
新京日本橋通 義和謙
新京大馬路 民生藥房
新京北大街 中法藥房
新京東三道街 福祥藥店
安東興隆街 永泰號
安東七道溝 福祥泰
撫順千金寨 廣源號
撫順東三條通 信仁堂
營口西大街 萬盛號
營口 天德生
吉林河南街 福祥藥房
吉林 天德生
吉林東大街 天益堂
(以下各代理店)
長春堂 福興長 大德藥房 公和藥房 元興號 天德堂 同興藥房 同源長 增盛義 慶增 元長 保康藥房 天和堂 永春堂 全聚 仁安藥房 萬春堂 寶和堂 長生堂 中義堂 同福藥房 世和堂 同興藥局 大和 德和藥房 長盛公 德興堂 鉄西 泰和藥房 寶興 福興 仁安 增盛 天元 公興 德盛 大成 春和 泰和 德順 同和 萬和 永和 東盛 福順 益順 益盛 天和堂 德生
石山站 承德 大虎山 永泰長 郭家店 滿洲里 錦州 吉林 山城鎮 虹螺峴 開原 昌圖 鞍山 遼陽 撫順 本溪湖 安東 營口 鐵嶺 四平街 公主嶺 范家屯 新京 哈爾濱 齊齊哈爾 佳木斯 牡丹江 延吉 圖們 通化 海城 大石橋 蓋平 瓦房店 普蘭店 金州 大連 旅順

康德新聞社營口支局
地址 營口市○○街○○號
電話 營口○局 六五五○番

強化國策宣傳 協和劇團近將成立

【瓦房店】此次時局之進展及早急運行、俾分担非常時局下各種國策使命之宣傳指導國策之徹底遂行、滿洲之演劇運動現正早現方興未艾之氣運、自建國後各地先後成立之劇團有如雨後春筍、日皆收獲良好成果、查瓦房店街位居南滿之最南端、適當水陸交通關東州之接連地、故對文化上實不容忽視、同時對國策宣傳亦有必須加強之必要、因鑑及此對大衆極易接近之新興演劇運動亟應一翼、克服一切艱難困苦的達成邁進、爰者由協和會復歷本縣當局與本街各有志者共同籌備之下、對於協和劇團之創立籌進已見成熟、經過昨日二十二日之首次協議會大致已見就緒不日即能正式成立、

發揮戰時態勢 海城縣施政重點

【海城】縣長劉連瑞、參事官大石利幹三郎、鑑於物、總動員的逐重時局下、關於縣政設施重點、決對書量擴張、從增現實滿洲國第一實踐縣的實質參能與性能、用符戰場的急點要請、而確定以後大東亞聖戰堅固不拔的勝利鐵則、爲吾國各縣分率先垂範、因命縣公署屬官主務者、潘忠雅、本此意旨、以次計畫、編成海城縣公署十年度的縣核施政重點、經數可後、即飭屬職當局的官吏各位、傳撥戰時體制下之此要方略、徹底推進、期收了無遺憾的指導實效、爰將其施政重點、照記如左、

一、綱紀肅正、
二、防衛之強化、
三、衛盡、
四、設置縣時局推進本部、
1、生產物資供出、蔬菜、清林、植樹、家畜之增殖、
2、土地資產之調查、
3、勤勞奉公制之徹底及勞務統制之強化、
4、道路之整備、並治水之完成、
五、本年度應急增產對策、
1、耕作面積之擴保、
2、種子肥料農耕金融農具對策、
3、勞務對策、不當農業勞働對策、逃亡勞工對策、
4、水田造成對策、（水利組合之設施）、
六、恢久增產對策、
1、灌溉造成、
2、造林植樹之實施、
3、家畜之增殖對策、
七、其他
（一、大增生產力之調查、（二）、道路之整備及治水之完備、

興農合作社派員 視察農作物秋收成果

【營口】決戰休制下、高呼增產聲中、鑒總力奏凱聖戰完遂之際、農產物之收穫必使之日日向上、以達成非常時之使命、緣此、本市興農合作社爲此乃特派員張慶陽氏於九月二十一、二十二兩日間赴市、營轄農村各區、視察農作物於春時消害者與不消害者而在秋收之際、相互比較之成果、以待改革新浴、致使農作物增產向上、以達成國策之要請、

金屬回收良好

【瓦房店】日前展開之官廳金屬特別回收運動於昨二十二日已徵納完了、所得成果頗極良好、

亟謀防止疫病發生 市保健科喚起民衆注意

【營口】市公署保健當局、當茲國民保健之向上確保、並鑒現流行性傳染病易於發生之期中、尤屬最可怕之「虎列拉」、實有預防並注意之必要、緣此、已將預防惡疫傳染病虎列拉之方法、擬藉於市協和會之同心協力、以期徹底周知、並希市民有類似病狀發生時、立即與市保健科連絡、以防止蔓延並生命之危險、希市民注意焉、

達成出貨目標 擬編出貨事前工作班

【營口】縣鑒本年度農產物將屆出荷之期、協和會市本部當局、爲期達成出荷所期之目標、並向農民觀勸感諭計擬編成出荷事前工作班、而向市下同治、東昌振與等各區實施、開其工作班員爲事務長以下各部員並委員等担當之、定於十月上旬實、現該部正忙計劃一切事中、

幸的獲得合格、是由素日得着教官的訓練、各位師長的指導、慶幸之合格、這是我衷心所愉快的、也是我早日的宿願、現在克遂了、

昂揚國民崇敬精神 關岳合祀祭將隆重擧行

【營口】添逢月之二十七日合祀武聖關岳之來臨、營口市公署當局、爲昂揚國民崇武拜聖之誠德、傳統於後雅盛大之目標、乃援例隆重擧行盛大之紀念式典、屆於當日午前九時、於市內關岳廟內、由各機關團體代表、學校、會社官民全體出席之下隆重擧行、開主祭官爲第一工兵隊長、陪祭官等爲營口市長以下各關係者首腦、

從戎之聲

邱文權（本大省立營口第一國民高等學校四年生）

全地球上、各處瀰漫起了戰

名山大川 牛莊之卷

歷史名地古蹟猶存 農產豐富民風古樸

牛莊爲海城縣西重鎭、而負有悠久歷史之牛莊、據傳說、是在明朝時建設的、內有磚城、因此均謂爲牛莊城、在清天命八年時、重修城垣、周圍約二里許、設有三門、東門爲得勝門、西門爲外攘門、北門爲福勝門、在當時有旗營防守尉衙門、八旗官署三從河分防巡檢衙門等、均在該城內、彼時一切氣勢頗爲興盛、然若其牛莊命名之由來、據說在昔時在該城居住者、曾在該城地之東南城角上、鑿得一鐵牛、因而命名爲牛莊、又說在城內馬神廟院內有一深井、在昔時有一鋼匠、用鋼杆試探井之深淺、耳聞有牛吼之聲、後來因而命名、更說馬神廟前有一石碑、上刻有一牛字、因此念爲牛莊、（莊者係石碑之據）、總之其命名之原因、其說不一、該街昔時曾有貿易港之稱、俗云「先有牛口、後有營口」、牛口是指現在之營口而言、在營口未開港以前、依據天津條約、英國獲得牛莊開港權、曾於牛莊設置領事署（於現營口）、在牛莊設置大碼頭、開始貿易、後因牛莊距河口較遠、而復然漕運貿易額、由山東、廣東之商人大量來往貿易、遼河水運暢行、在當時該城有十二個鏢鋪、八個當舖之說、商業極其繁榮、故當地之繁盛、曾被稱「東北江南」之美名、迄今仍不減昔時之盛情、今城垣已經頹圮、北門已閉、僅存東西二門、是在民國三年時、又重修東西二門、增設街巷柵門、城內由東門至西門有街市、多爲小商營業、惟有西門外大街商業繁盛、外有馬集、糧集、柴草市、工夫市（窮漢市）、街上行人、作買作賣、絡繹不絕、盛極一時、在康德二年時新縣制實施時始變爲牛莊街、現有五千餘戶之人口、商業數百家、街民多爲務農、可謂爲商業繁盛、農產豐富、伊等街民、均知自勵自戒振興文化、邁向更生生活之途、而達成聖戰早日完遂、考其牛莊之古蹟、曾於康德八年時、建築街立國民優級學校校舍時、曾於地內（馬神廟舊址）掘出石匾一枚、長有四尺許、寬有一尺半有餘、上刻有「外攘門」之三個大字、旁邊有「大金天命癸亥年十月吉日立」之一行小字、若據此匾推測該街之歷史、約有三百餘年之悠久、現該匾仍由該街街公所保存、作該街之古蹟、

（營眞）即牛莊市街

城區徵兵完了 成績極爲優良

【海城】本縣風稱文化薈蔚之區、人民等、得到此項傳統式的陶鑄、故關於人的衛生、尚具有超然特立的良好實績、經最高當局、指爲全滿洲國第一實驗縣者、非無由也、以次國家檢察壯丁、在城區之遴選工做、業於廿日完了、現已赴牛莊城、繼續檢察、據古川徵兵官談話謂海城係產育兵材的良好區域、兵素質優越、自不待言而待選之壯丁、皆其現一種志氣昂揚的雄國體魄、在受檢時、惟恐落人不得入選拳

爲期區務進行向上 綏定三分區長決定高松階氏

【營口】市綏定區朝陽街第三分區前任區長郭輔庭氏、日前因補缺、對於事務進行上、殊多不便、綏定區事務所有鑒及此特於九月二十一日午前十時假朝陽街道德分會、開催後任選舉式、屆時參加者爲綏定區長、市公署行政科任屬官、同各班組長共四十六名投票選舉之下、決定爲高松階氏該氏現年五十三歲、素負衆望今任爲分區長今後對區務上定能有莫大之供獻、

不知自戒醉漢 被申斥後釋放

【營口】月二十一日黃昏之際、於市內小平康里附近、發現步履蹣跚之滿人醉鬼數名、且行且歌、其歌聲誠不啻鬼哭狼嚎、又若牛吼驢鳴、俊被某機關之要員撞見、認爲彼等於街頭之上、竟敢如此放肆、實與治安有關、當即令各受以耳光數枚、並嚴辭申斥而釋之、數名醉鬼、洞逢大赦、各自抱頭鼠竄而去、若此輩不知自肅自戒者、誠有違國策、而爲今日之社會中一最敗類也、

知效命疆場的男兒好身手、以此可知海城縣的青少年鐵軀之尚武精神、

爲治遊輕生 眞太不值得

【熊岳城】西北角下有妓館營家、供下等階級之消遣所、金花班內有、桂秋妓女容貌中姿、身材短小、而色迷竟視同西施、兩雖吃醋、其一竟因此輕生、爲同生堂理髮處之技師馬貴和、年二十六歲、係蓋平東萬福莊十字街村人、在岳數年、性好治遊、工餘之暇時赴桂秋處歡樂、妓女之性生張熟李、送舊迎新、豈能轉注一人、於日前因中秋節後理髮店放工、數月無事就得尋歡、馬小夥協同桂秋妓女在街閒遊、忽爲魏姓者睹見、亦往秋之熱被、遂即互相叫罵、繼至動武、至於分駐所、警所以爲不應不能無何正當曲直、當即申斥復加以排解、飭命退出、即時亦各歸各所、詎料馬貴和於夜間竟作輕擧自縊之計、至十七日晨經人發覺、早已氣絕古仲矣、由此看來希望青年人自愛自重猶

德軍元帥群像

勃克元帥

里布元帥

費德爾・馮・勃克元帥—現任東部戰線中南軍總司令官。生於東普魯士名門。本年六十二歲。前大戰時。任軍團參謀。大戰後拔擢於國防軍。一九三五年。昇步兵大將。補第三集團軍司令官。進駐奧大利與捷克時爲軍指揮官。於波蘭戰時。任北部軍總司令官。累樹戰功於西部戰線。任B集團軍司令官。勳威唐。獲得元帥之稱號、巴黎入城。因功於四〇年受元帥號於蘇聯戰。率中部方面軍之果配。斯摩林斯克大戰鬪後、名之拜也倫斯……參加莫斯科戰鬪。

威廉・馮・里布元帥—現任東部戰線北部總司令官。一八七六年生於巴伐利亞洲之將官比爾克。一九〇八年前大戰時。爲參謀。一九三八年任第二兵團長。此文大尖機勃發再任兵團長。波蘭戰爭之際。任西部守備及西部進擊開始。率麾下兵突破馬其諾線樹殊勳。德蘭戰。任北部總司令官。進擊波羅海沿三國直追列寧格勒。

國民勤勞奉公隊的現狀（下） 鑑生

【友邦日本因解放東亞。送出莫大之兵員與物資。本身之父兄等則送出糧穀煤鐵等。吾等將出何物乎。但吾等有力。決將勞力奉獻。】

以上就大體而言。滿洲國國民勤勞奉公隊之先驅滿洲國國民勤勞奉公制度之現狀。其非凡之發展與顯著之實績。不能不歸功於本制度結成之基本要素。一方且更爲舉世驚異之的而爲國發展途上四如盤石之底力。其第一的精神的要素。即爲我國民勤勞奉公制係義務性質。與服役一般勞務不同。依隊員之自覺與國兵同隊担負國家義務之名譽奉公。而賦予彼等以實踐的意欲與力其更促進此項運動之成熟。尚有依大東亞戰爭勃發之客觀的情勢。至陸員國家當事之務這。於過去十年間。在軍官民指導之下已顯著之成效。對外如中國之參戰。緬甸之獨立。南方諸民族之參政。本之返還中國租界。印度獨立非島之獨立準備。印度獨立聯盟之結成等大東亞共榮圈建設之實現。豈對內的則有之於時局認識。

第二爲本制度於國內之團滿遂行。必須行政治指導力之確立。他如依法規之整備。事業之設定。預算之編成等工作之進行。當設預期爲準。對之實施單位就各縣市旗以一個月之時間。前隊之編成。需求萬全之為濟於極短之準備期在制度之創始年度。得以如斯成功者。實際於建國十年之實績與治安確立同時。國家之政治指導力暨協和會所持之組織力滲透民間所致也。

其中特別値得注目之具體的要因。係由於三年前施行之國兵法。對國民間已經普及義務奉公觀念。以及鑒察手續等事務行政之徹底施行鍛過去十年協和青少年訓練之効果。奉公隊下級幹部之養成等。此等幹部以鄉土而緊之資格而部隊於鄉土別編成之各奉公部隊中。而獨於中央養成之大中隊幹部共同在一貫的指揮之下。得以完成立於陣頭之體制。

以上二大要素。爲團滑推進此制度建全發展之重大原因。蓋順言之容易。行之維艱之事也。

現戰的歷史與經之努力。及友邦日本無限信義之下。乃得收到以偉大之結晶。溯自我國發建設以經營十有餘年之苦門。竟完成此劃期的制度於極短時日。軌入軌道不動之國力。此種事實。實令吾人心胸爲之震驚也。

預定初年度動員約有八萬之國民勤勞奉公隊。第二年度爲其二倍以上約三十萬。第三年度更爲增加。動員六十萬。三年義務完了者充當預備役勤勞軍。即平戰兩時。確立國民動員体制之中核的鍊環當局復有自第二年度擬高度之技術之計畫。要以本隊自体之力造出隊中所必要之物資者給。經理以及其他所有隊中活動之原動力。而漸次建設獨立自活隊伍之方針。並且。勤勞賦任之重大要素。爲此確成此本年度八萬隊員中約一成之一萬。如

巴里島奇俗 誘婚

巴里島雖是女人較多的地方。但男子結婚的時候。當要花去巨額的彩禮。此種結婚。當地謂之「麥巴底克」。因爲有些人出不起這巨額的彩禮。於是誘婚品非常風行。這種誘婚並不像那樣。滿蘊了女方的父母而將其女誘騙他去。而係預先得了女方父母的諒解。故當作此種誘婚實際來說。就是爲了迴避結婚儀式的約束。與巨額彩禮的花費。如要得女方的同意而行誘拐的時候。此則謂之。麥來爾拍一。非要化去普通四倍的彩禮不可。更要將那一對「野鴛鴦」逐於他村。使其在該處長期居住。從前。如果這樣的青年。在一定的期間內。倘遇見了本村人。這個同村人即可將女人將此誘拐者殺害。而不算違法。男女離婚。亦可由男方片面提出。或夫婦雙方同意皆無不可。更有經過土人裁判所的判決而離婚者。

煙草與兵隊

於槍林彈雨之最前線。當攻略敵方陣地之後一吸嗅鼻香煙。給予勇士以如何大的慰安與喜悅。似乎出乎吾人想像以上。於「雪之進軍」。「射匪行」等軍歌之中。亦現勇士對於煙草之強烈愛好。

原來煙草奇怪的成爲世人嗜好之物。最初於被移入之歐洲各國。亦知其有害而禁止吸煙。對違反者。課以罰金及休刑。然無論如何。均歸失敗。土耳其之阿姆拉德四世曾將吸煙者處以死刑。雖如此尚未能禁止吸煙之風習。日本亦曾於天正。文禄。慶長之際。屢出禁煙布告。結果他皆失敗。尤其於最前線。一服香煙。風味悠然。可謂煙草不能與戰爭分離。例如由三十年戰爭。吸煙風習已得全歐於克里米亞戰爭（一八二一年）中。與土耳其作戰之一英兵。士。愛用之吹管式吸煙器具。被敵之砲彈破損而不能使用。窮於是得一策。以紙捲煙草而吸之。由是產生紙煙。以至傳播於全歐。煙草實乃戰線之寵兒也。

橋之小話（一） 公羽

最古的老橋

談起橋的歷史。自然開化最早的國家。擁有最老的橋樑的機會便多。古羅馬時代的橋現在仍舊存留的一座是羅馬城郊叫作米爾維司橋是紀元前一〇九年用石頭造成的。還有兩座橋現在可以說聯於紀元前六二年羅馬郊外的……橋約造於紀元前六二四年。至於……巴比倫。亞述等古代國家建造橋的歷史也很悠久。不過可考的只是他們很早便應用拱的原理。還在紀元前二千年埃及已在由那伐底河上用磚造了拱和甲度同我國。造橋歷史。也在漢早。不過我國雖麗來士泰工兩百品。工居第三。不甚重視。所以記載不見於經史。無怪所以了。

羅馬帝國崩壞的發展。於是內部腐化。道德思想完全變落。終於鼓不起新事自而知曉了。造橋的藝術歷遭也停頓下去幾乎有十世紀之久。直到一一七六年彼得氏才開始造鄭倫敦橋不可泯滅的還有在一一七八年)……個青年工程師本諾阿所造的阿維諾橋。這位工程師。後來成爲凡他造的橋的完成便與藝術……後來寺院道院等的功勞。說他一個名字叫現本內對了……時期。一切的文化完全走上復興之途。橋的藝術也就又在其上發展。義大利的……不但在……工程上發展。並且還使工藝術色彩。……之代表作有佛羅倫薩第斯河上的聖……（一五六七一一五七〇）里阿特橋（一五八三一一五九一）以及巴黎的新橋（一六〇七）。

現代橋樑的發展就不得不以法國做前驅。一七一六年創立的「橋樑部」……一切近代大橋的基礎。都由……直到今日。我們可以說……阻力。不至於「望洋興歎」。「山窮水盡」也可以解決。「山窮」可以架橋。「水盡」也可以架橋。沒有不通的路。只是怕我們不向前走了。

橋用材料

我們談到橋。便很容易想到漢口同京漢兩條南北的線。……自然就會想到行經中間……的鐵道……造成的新橋一件……冶金探礦的新研究。成功了鋼鐵同生鐵的鑄造。於是利用到橋上。便由純粹的木橋而進到木材同鐵二者和併而成的橋。

不久以後便司麥族同鐵鑄法的鍊鋼。又……更從新材料的……也是……革命於是我們的橋……今日……中有……混凝土……

頓迦王國 女王執政。交際自由 島民強健。喜食肉包

頓迦王國係由南洋羣島……爲一王國。人口約二萬。總面積約……

頓迦王國所支配後遂歸英國的羅手。頓迦王國的主權者爲一女王。名……現年三十八歲。身體頗爲健壯。其嬪名……島民對於女子特別看重。男子結婚便入贅女家。唯女方之聽命是從。島上男女交際自由。食糧充足。衣飾亦不感缺少。除少許人頭稅（女人不納）之外。無其他花銷。故島民皆極其健康而美滿安居。……頓迦王國雖在南太平洋上。但氣候並不太熱。夏日最高亦不過爲八十五度。多日則如我國初秋。島民最喜食包子和「豬肉包子」被爲最上的妙品。無論何事佳節婚禮之際皆可缺少的美味。

今日桂林 實人口操在廣西突然增五倍

在中國的……西省……在抗戰重慶軍事的政府的所在地……臨長江上游中的樞紐……古有很重要的地位。原來此地是廣西派的根據地。於七七事變前。以反蔣抗戰的標語。將介石的政命不行。形成別一天地。在廣東政府陷落後。軍政機關多移轉於此地。又依蔣介石的抗戰的中樞要地。嗚然……

在中國的美國空軍活躍本部的情況……以下。在暗談抗戰苦惱的。領……況。展望」下。

批評桂林……實際的要人……現有出向中央的廣西派的兩巨頭。李宗仁。白崇禧同稱爲「三大金剛」的李濟琛。坐着軍事委員會副委員長主任的椅子。他的部下。第四戰區司令官張發奎。大示威武。並有十數年來廣西省政府主席的位置。……黃旭初……介石…化的走狗。……李濟琛。張發奎。黃旭初……全是智勇具備的男兒。現在桂林抗戰的一切。全都是在他們的手裡。

棋譜

滿洲國南滿預選棋錄

第一局 第二回清法 紅先 王成林 ……

兵三進一	車三平七	炮二進二	相七進五
馬七進八	相七進五	車七平三	車一進一
士六進五	馬二進三	車三進二	炮三平二
馬三進四	兵一進一	車八進五	馬八進六
馬三進四	馬四進六		

黑鷄白鳳丸 韓奇逢

主治：婦女經血不調，赶前錯後，白帶過多，心悸心跳，久不生育，子宮寒冷，腰腿痠，久患小產，四肢無力，飲食不進，經色不正，紫黑成塊，或淡紅色，氣滯血，咳嗽潮熱，功效如神

定價 每合六元 每打六十元

總發行 天津法租界二十號路 韓奇逢藥房
瀋江正陽十道街 韓奇逢藥房
奉天大南門裡 韓奇逢藥房

腫脹散 胖腫 水腫 脹腫 鼓脹

營口寒煖診療所 井沢一郎 電話2 1415

虎鹿強筋丹

本丹是痳痺之特效藥。凡是麻痺之痛苦是風寒之勁敵足腰腿疼重者服之。虎鹿強筋丹拔不但西病全愈痛苦俱消且能使精神健長間良藥也。全國大藥房均有代售。每盒十付。定價十元。外埠函購另加郵費四角。

（治）腰腿疼痛 中風中痰 口眼歪斜 半身不遂 風寒所得
（主）半身不遂 手足麻木 四肢不仁 筋骨疼痛 諸虛百損
（能）強精 四肢 陽痿 腎虧
（効）通經活絡 強筋壯骨

奉天代理店 中法大藥房 天益西藥房 益壽堂

製造本舖 國瑞藥房 奉天市小北城門外西頭電車道北 電話(四)二〇一四一

福康育

時速服福康育 靈無藥百手來醫

專治婦女諸病 立奏神效

中適應症（外埠函購另加郵費四角）

赤白帶下 腰腿疼痛 子宮寒冷 久不受孕 行經腹痛 月經停閉 腹內膨脹 寒塊氣塊 瘀血凝積 月經不調 虛病勞病 產後諸症 四肢痠痛 面黃肌瘦 飲食少進 服福康育 諸症除根 飲食劇增

製造本舖 國瑞藥房 奉天市小北城門外西頭電車道北 長電話(四)二〇一四一番
奉天代理店中街 中法大藥房 長電話(四)二八五九番
奉天代理店中街 天益堂 長電話(四)二九九七番
奉天代理店中街 天益西藥房

好病爲功 ● 積勿貪賤 ● 有効則靈 ● 約不在多
定價 大盒二十四粒八角六元 小盒十二粒一百七十角二元

治愈婦科諸症來函鳴謝原文照登